CIHM
Microfiche
Series
(Monographs)

ICMH
Collection de
microfiches
(monographies)

Canadian Institute for Historical Microreproductions / Institut canadien de microreproductions historiques

© 1995

Technical and Bibliographic Notes / Notes technique et bibliographiques

The Institute has attempted to obtain the best original copy available for filming. Features of this copy which may be bibliographically unique, which may alter any of the images in the reproduction, or which may significantly change the usual method of filming are checked below.

- [x] Coloured covers / Couverture de couleur
- [ ] Covers damaged / Couverture endommagée
- [ ] Covers restored and/or laminated / Couverture restaurée et/ou pelliculée
- [ ] Cover title missing / Le titre de couverture manque
- [ ] Coloured maps / Cartes géographiques en couleur
- [ ] Coloured ink (i.e. other than blue or black) / Encre de couleur (i.e. autre que bleue ou noire)
- [ ] Coloured plates and/or illustrations / Planches et/ou illustrations en couleur
- [ ] Bound with other material / Relié avec d'autres documents
- [ ] Only edition available / Seule édition disponible
- [ ] Tight binding may cause shadows or distortion along interior margin / La reliure serrée peut causer de l'ombre ou de la distorsion le long de la marge intérieure.
- [ ] Blank leaves added during restorations may appear within the text. Whenever possible, these have been omitted from filming / Il se peut que certaines pages blanches ajoutées lors d'une restauration apparaissent dans le texte, mais, lorsque cela était possible, ces pages n'ont pas été filmées.
- [ ] Additional comments / Commentaires supplémentaires:

L'Institut a microfilmé le meilleur examplaire qu'il lui a été possible de se procurer. Les détails de cet exemplaire qui sont peut-être uniques du point de vue bibliographique, qui peuvent modifier une image reproduite, ou qui peuvent exiger une modifications dans la méthode normale de filmage sont indiqués ci-dessous.

- [ ] Coloured pages / Pages de couleur
- [ ] Pages damaged / Pages endommagées
- [ ] Pages restored and/or laminated / Pages restaurées et/ou pelliculées
- [x] Pages discoloured, stained or foxed / Pages décolorées, tachetées ou piquées
- [ ] Pages detached / Pages détachées
- [x] Showthrough / Transparence
- [ ] Quality of print varies / Qualité inégale de l'impression
- [ ] Includes supplementary material / Comprend du matériel supplémentaire
- [ ] Pages wholly or partially obscured by errata slips, tissues, etc., have been refilmed to ensure the best possible image / Les pages totalement ou partiellement obscurcies par un feuillet d'errata, une pelure, etc., ont été filmées à nouveau de façon à obtenir la meilleure image possible.
- [ ] Opposing pages with varying colouration or discolourations are filmed twice to ensure the best possible image / Les pages s'opposant ayant des colorations variables ou des décolorations sont filmées deux fois afin d'obtenir la meilleur image possible.

This item is filmed at the reduction ratio checked below/
Ce document est filmé au taux de réduction indiqué ci-dessous.

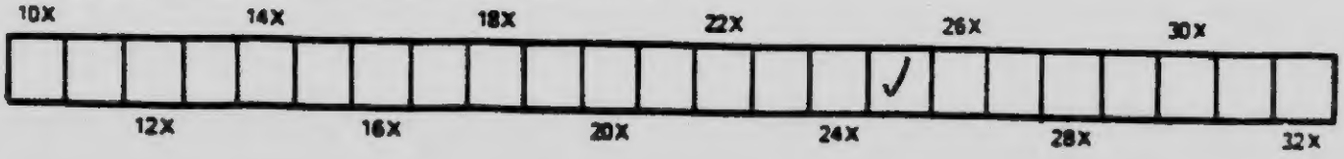

The copy filmed here has been reproduced thanks to the generosity of:

National Library of Canada

The images appearing here are the best quality possible considering the condition and legibility of the original copy and in keeping with the filming contract specifications.

Original copies in printed paper covers are filmed beginning with the front cover and ending on the last page with a printed or illustrated impression, or the back cover when appropriate. All other original copies are filmed beginning on the first page with a printed or illustrated impression, and ending on the last page with a printed or illustrated impression.

The last recorded frame on each microfiche shall contain the symbol ⟶ (meaning "CONTINUED"), or the symbol ▽ (meaning "END"), whichever applies.

Maps, plates, charts, etc., may be filmed at different reduction ratios. Those too large to be entirely included in one exposure are filmed beginning in the upper left hand corner, left to right and top to bottom, as many frames as required. The following diagrams illustrate the method:

L'exemplaire filmé fut reproduit grâce à la générosité de:

Bibliothèque nationale du Canada

Les images suivantes ont été reproduites avec le plus grand soin, compte tenu de la condition et de la netteté de l'exemplaire filmé, et en conformité avec les conditions du contrat de filmage.

Les exemplaires originaux dont la couverture en papier est imprimée sont filmés en commençant par le premier plat et en terminant soit par la dernière page qui comporte une empreinte d'impression ou d'illustration, soit par le second plat, selon le cas. Tous les autres exemplaires originaux sont filmés en commençant par la première page qui comporte une empreinte d'impression ou d'illustration et en terminant par la dernière page qui comporte une telle empreinte.

Un des symboles suivants apparaîtra sur la dernière image de chaque microfiche, selon le cas: le symbole ⟶ signifie "A SUIVRE", le symbole ▽ signifie "FIN".

Les cartes, planches, tableaux, etc., peuvent être filmés à des taux de réduction différents. Lorsque le document est trop grand pour être reproduit en un seul cliché, il est filmé à partir de l'angle supérieur gauche, de gauche à droite, et de haut en bas, en prenant le nombre d'images nécessaire. Les diagrammes suivants illustrent la méthode.

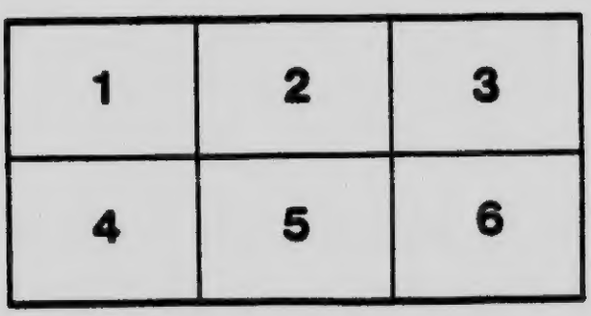

MICROCOPY RESOLUTION TEST CHART

(ANSI and ISO TEST CHART No. 2)

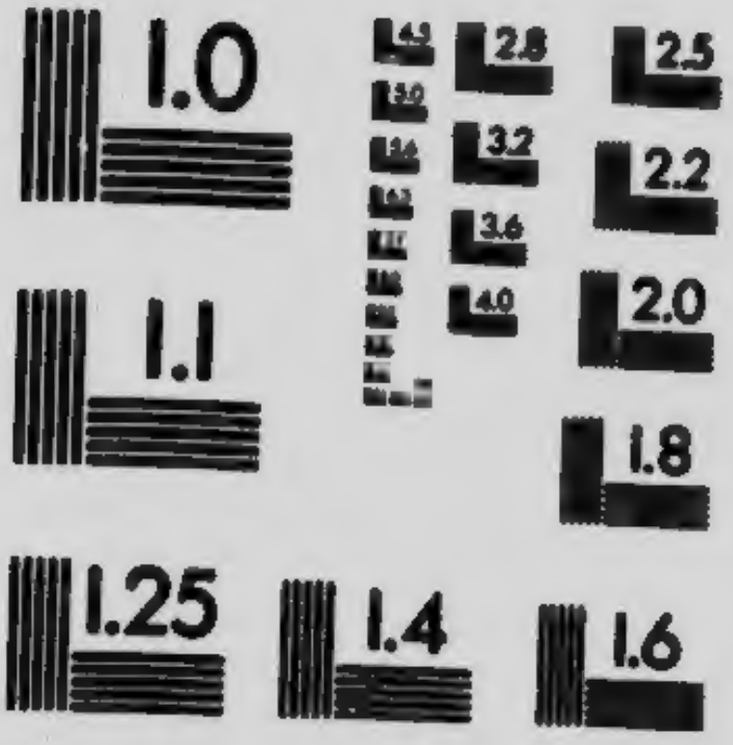

APPLIED IMAGE Inc

1653 East Main Street
Rochester, New York 14609 USA
(716) 482 - 0300 - Phone
(716) 288 - 5989 - Fax

118 020

UNIVERSITE LAVAL

Comité permanent des congrès de l'Enseignement secondaire

BIBLIOTHEQUE
Collège-de-Saint-Laurent
No.

Catalogues

POUR

Bibliothèques de Classes

MONTREAL
IMPRIMERIE DU "DEVOIR"

1915

UNIVERSITE LAVAL

Comité permanent des congrès de l'Enseignement secondaire

BIBLIOTHEQUE
College-de-Saint-Laurent
No.

Catalogues

POUR

Bibliothèques de Classes

MONTREAL
IMPRIMERIE DU "DEVOIR"

1915

Z675
S3
C38
1915
Fol.
Pxxx

Abbé ARTHUR ROBERT, Séminaire de Québec

PREMIERE PARTIE

CLASSES DE PHILOSOPHIE (1)

ACTION POPULAIRE DE REIMS: *Jeunes gens de France. — Femmes de France. — Prêtres de France.*

ALIBERT, P.S.S., ABBE. — *La psychologie thomiste et les théories modernes. — Méthode pédagogique applicable à la philosophie.*

ALLARD, PAUL. — *L'art païen sous les empereurs chrétiens. — Les esclaves chrétiens. — Etudes d'histoire et d'archéologie. — Le christianisme et l'empire romain. — Dix leçons sur le martyre. — Histoire des persécutions pendant les deux premiers siècles — .... pendant la première moitié du troisième siècle — .... pendant le troisième siècle. — La persécution du deuxième siècle,* 2 vols. — *Julien l'Apostat,* 3 vols. — *Paul Lamarche.*

ANTOINE, S.J., R. P. — *Cours d'économie sociale.*

ARCHELET, ABBE. — *La conduite de la vie. — Ce qu'est la vie. — Le secret du bonheur pendant la vie. — Les causes du malheur pendant la vie. — Le gaspillage de la vie.*

ARNOULD, LOUIS. — *Ames en prison.*

AUGIER, ERNEST. — *Vade mecum du conférencier populaire. — Du tac au tac.*

BAINVEL, S.J., R. P. — *La vie intime du catholique. — Hors de l'Eglise point de salut. — Nature et surnaturel.*

BALMES. — *Art d'arriver au vrai. — Le protestantisme comparé au catholicisme.*

BAUDRILLART, MGR. — *Vie de Mgr d'Hulst,* 2 vols. — *L'Eglise catholique, la Renaissance, le Protestantisme.*

BAUNARD, MGR. — *Un siècle de l'Eglise de France. — L'apôtre saint Jean. — Le doute et ses victimes. — La foi et ses victoires,* 2 vols. — *Histoire de saint Ambroise — .... de la Vénérable Sophie Barat — .... du cardinal Pie — .... de Madame Duchesne. — Le général de Sonis. — Le cardinal Lavigerie. — Philibert*

(1) Les professeurs trouveront quelques renseignements utiles dans Durand: *Bibliothèque d'un professeur de philosophie* ("Enseignement Chrétien", 17e année, 1898, pp. 201, 232, 325, 395). — Toutes nos maisons ayant un commissionnaire attitré, soit en Europe soit au Canada, le rédacteur n'a pas cru nécessaire de fournir d'indications bibliographiques.

0 911639

Vrau et les oeuvres de Lille. — Le vicomte Armand de Melun. — Le collège chrétien, 2 vols. — *Vingt années de rectorat. — Le vieillard.*

BEGIN, S. EM. LE CARDINAL. — *La règle de foi. — Infaillibilité des Souverains Pontifes.*

BELMONT, S. — *Dieu: existence et cognoscibilité.*

BENOIT, DOM. — *La cité antichrétienne,* 2 vols.

BERNARD, CLAUDE. — *Introduction à la médecine expérimentale.*

BERTRIN, ABBE. — *Histoire critique des événements de Lourdes.*

BETHLEEM, ABBE. — *Romans à lire et à proscrire. — Les pièces de théâtre.*

BITOT, A. — *Que faire de la vie?*

BLANC, CHARLES. — *Grammaire des arts du dessin.*

BLANC, ELIE, ABBE. — *Dictionnaire logique.*

BOISSARIE, DR. — *L'oeuvre de Lourdes.*

BOSSUET. — *Logique. — De la connaissance de Dieu et de soi-même.*

BOUGAUD, MGR. — *Le christianisme et les temps présents,* 4 vols. — *Histoire de sainte Chantal — .... de sainte Monique.*

BOUILLIER. — *Le principe vital et l'âme pensante.*

BRUN, LUCIEN. — *Introduction à l'étude du droit.*

BRUNETEAU, ABBE. — *Les tentations du jeune homme.*

BURLUREAUX, DR. — *Traité pratique de psychothérapie.*

CALIPPE, ABBE. — *Le catholicisme social en France au XIXe siècle,* 3 vols.

CARO, E. — *L'idée de Dieu. — Le pessimisme. — Etudes morales sur le temps présent.*

CASTELEIN, S.J., R. P. — *Logique — Morale — Psychologie — Droit naturel.*

CAUSSETTE, S.J., R. P. — *Le bon sens de la foi,* 2 vols.

CERCEAU, S.J., R. P. — *Catéchisme de Léon XIII.*

CHOCARNE, O.P., R. P. — *Vie du Père Lacordaire,* 2 vols.

CHOLLET, MGR. — *De la notion de l'ordre. — La morale stoïcienne en face de la morale chrétienne. — La psychologie des élus — .... du purgatoire — .... du Christ. — Les enfants.*

COCONNIER, O.P., R. P. — *L'âme humaine.*

COFFEY, P. — *The science of logic,* 2 vols. — *Ontology or the theory of being.*

COLLE, GASTON. — *Aristote: la Métaphysique.*

CORTES, DONOSO. — *Oeuvres,* 3 vols.

COUSIN, V. — *Du vrai, du beau et du bien.*

CRAHAY, ED. — *La politique de saint Thomas d'Aquin.*

CROSNIER, ABBE. — *Les convertis d'hier. — Hommes et choses d'Eglise.*

DAULNY, P. — *L'ignorance religieuse chez nos contemporains.*

DE BONNIOT, S.J., R. P. — *Le miracle et ses contrefaçons. — Le problème du mal. — La bête comparée à l'homme.*

DE BROGLIE, ABBE. — *Les fondements intellectuels de la foi chrétienne.*

DE CASTEGENS. — *Horizons intellectuels,* 2 vols.

DEFOURNY, M. — *La sociologie positiviste d'Auguste Comte. — Les congrès catholiques en Belgique. — Aristote: théorie économique, politique et sociale.*

0 911630

DE GRANDMAISON DE BRUNO, DR. — *Vingt guérisons à Lourdes discutées amicalement.*
DEHON, CHANOINE. — *Manuel social chrétien.*
DE LA BRIERE, S.J., R. P. — *Les luttes présentes de l'Eglise. — Nations catholiques et nations protestantes.*
DE LA BRUYERE. — *Les Caractères.*
DE LAMARZELLE. — *Démocratie politique, sociale, chrétienne.*
DELAPORTE, S.M., R. P. — *Philosophie de l'histoire.*
DE LAPPARENT. — *Science et apologétique.*
DE LAPRADE. — *Questions d'art et de morale. — Histoire du sentiment de la nature.*
DE LA RIVE. — *Vingt-cinq ans de vie catholique.*
DELASSUS, MGR. — *La cité antichrétienne,* 3 vols.
DE LA TOUR DU PIN. — *Vers un ordre social chrétien.*
DELFOUR, ABBE. — *La religion des contemporains,* 4 vols.
DELMONT, MGR. — *L'Eglise connue, l'Eglise vengée. — Ferdinand Brunetière.*
DE MAISTRE, J. — *Soirées de Saint-Pétersbourg,* 2 vols. — *Du Pape. — Considérations sur la France. — Correspondance.*
DE MARGERIE. — *Hippolyte Taine. — Divine Comédie,* traduction en vers, 2 vols.
DE MUN. — *La conquête du peuple. — Ma[illegible]cation sociale. — Discours,* 7 vols. — *Les congrégations religi[illegible]es devant la Chambre. — Combats d'hier et d'aujourd'hui,* 5 [illegible].
DEPLOIGE, S. — *L'émancipation des femmes. — Les conflits de la morale et de la sociologie.*
DE POULPIQUET, O.P., R. P. — *L'objet intégral de l'apologétique.*
DE REGNON, S.J., R. P. — *Métaphysique des causes.*
DESCURETS. — *Médecine des passions.*
DESERS, ABBE. — *La morale et ses principes. — L'éduca[illegible]n morale et ses conditions. — Les morales d'aujourd'hui et la morale chrétienne. — Lettres à un jeune bachelier.*
DETILLIEUX, A. — *Essai d'apologétique intégrale.*
DE WULF, MAURICE. — *Histoire de la philosophie médiévale. — Introduction à la philosophie néo-scolastique.*
D'HULST, MGR. — *Mélanges oratoires,* 6 vols. — *Mélanges philosophiques.*
DUBALLET, ABBE. — *La famille, l'Eglise et l'Etat dans l'éducation.*
DUILHE DE SAINT-PROJET, MGR. — *Apologie scientifique de la foi catholique.*
DUPANLOUP, MGR. — *Lettres aux hommes du monde. — De la haute éducation intellectuelle,* 3 vols.
DUPLESSY, ABBE. — *Les idées de Matutinaud. — Les frères... — Les cousins... — Les neveux... — Matutinaud lit la Bible. — Apologistes laïques de la foi catholique au XIXe siècle. — La Réponse,* revue mensuelle d'apologétique.
DUPRIEZ, L. — *Le suffrage universel en Belgique.*
ECONOMIE SOCIALE, collection dirigée par H. Joly.
EYMIEU, S.J., R. P. — *Le gouvernement de soi-même,* 2 vols.
FAGUET, EMILE. — *Le culte de l'incompétence. — La démission de la morale.*

FARGES, P.S.S., MGR. — *L'objectivité des sens externes. — L'espace et le temps. — Acte et puissance: du moteur et du mobile. — La vie et l'évolution des espèces. — L'idée de Dieu. — Le cerveau, l'âme et les facultés. — La liberté et le devoir. — La philosophie de M. Bergson.*

FILLION, P.S.S., ABBE. — *Les Psaumes*, traduction commentée.

FLOURENS. — *De la vie et de l'intelligence. — De l'instinct et de l'intelligence des animaux.*

GABORIT, ABBE. — *Le beau dans la nature et dans les arts*, 2 vols.

GARRIGUET, L. — *La valeur sociale de l'Evangile. — La propriété*, 2 vols.

GAYRAUD, ABBE. — *Questions du jour.*

GENY, PAUL. — *Questions d'enseignement de philosophie scolastique.*

GERMAIN, ALPHONSE. — *Le sentiment de l'art.*

GIBIER, MGR. — Tous les ouvrages.

GILLET, O.P., R. P. — *Du fondement intellectuel de la morale. — L'éducation du caractère — .... de la conscience — .... du coeur. Innocence et ignorance. — La virilité chrétienne. — La valeur éducative de la morale catholique. — Religion et pédagogie.*

GIRAUD, V. — *Pascal. — Essai sur Taine. — Les maîtres de l'heure*, 2 vols.

GOBLOT, EDMOND. — *Le vocabulaire philosophique.*

GONZALEZ, CARDINAL. — *Histoire de la philosophie*, 3 vols.

GOSSELIN, AMEDEE, MGR. — *L'instruction au Canada sous la domination française.*

GOSSELIN, AUGUSTE, ABBE. — *L'Eglise du Canada* (domination française), 5 vols.

GOYAU, GEORGES. — Tous les ouvrages, surtout *Autour du catholicisme social*, 5 vols, et *L'Allemagne religieuse*, 5 vols.

GRATRY, R. P. — *Les sources. — De la connaissance de l'âme.*

GREA, DOM. — *De l'Eglise et de sa divine constitution.*

GROULX, ABBE. — *Une croisade d'adolescents.*

GUIBERT, P.S.S., ABBE. — *Les origines. — Le caractère. — La bonté. La piété. — Vie de saint Jean-Baptiste de la Salle. — Le mouvement chrétien. — Le réveil du catholicisme en Angleterre. — A l'entrée de la vie. — Cours de morale théorique et pratique.*

GUIRAUD, JEAN. — *Histoire partiale, histoire vraie*, 3 vols.

HALLEUX, JEAN. — *Les principes du positivisme contemporain. — La philosophie condamnée.*

HELLO, ABBE. — *Les libertés modernes.*

HELLO, ERNEST. — *L'homme.*

HUGON, R. P. — *Réponses théologiques à quelques questions d'actualité.*

HUGUENY, O.P., R. P. — *Critique et catholique*, 3 vols.

JANVIER, O.P., R. P. — *Conférences de N.-D. de Paris*, 13 vols.

JOERGENSEN. — *Saint François d'Assise.*

JOLY, HENRI. — *Psychologie des saints. — L'enfance criminelle.*

KANNENGIESER, MGR. — Tous les ouvrages.

KLEIN, ABBE. — *Le fait religieux.*

KLUG, J. — *Questions vitales: études apologétiques.*

KURTH, G. — *L'Eglise aux tournants de l'histoire.* — *Les origines de la civilisation moderne,* 2 vols. — *Clovis,* 2 vols. — *Sainte Clotilde.* — *Saint Boniface.*
LABAUCHE, ABBE. — *Lettres à un étudiant sur l'Eucharistie.*
LACORDAIRE, O.P., R. P. — Tous les ouvrages (édit. Noble).
LACOUTURE, S.J., R. P. — *Esthétique fondamentale.*
LAFLECHE, MGR. — *Considérations sur la société civile.*
LALANDE, S.J., R. P. — *Entre amis.*
LAMENNAIS. — *De l'art et du beau.*
LAMY, ETIENNE. — *La femme de demain.* — *Au service des idées et des lettres.*
LAPLANA, S.J., R. P. — *Les fondements de la foi.*
LAVEILLE, MGR. — *Chesnelong.* — *Le Père de Lamennais,* 2 vols.
LECIGNE, CHANOINE. — *Le fléau romantique.* — *Du dilettantisme à l'action,* 2 vols. — *Louis Veuillot.*
LEGENDRE, M. — *Le problème de l'éducation.*
LEGOUVE. — *Les pères et les enfants.*
LEGRAND, G. — *La force morale.* — *Catholiques actuels.* — *Styles et caractères.* — *Pourquoi nous devons être optimistes.* — *Le travail.* — *Pourquoi lit-on des romans?*
LEMAIRE, RENE. — *Le mariage civil.*
LEON XIII. — *Encycliques* sur la philosophie chrétienne, sur la condition des ouvriers, sur la constitution chrétienne des Etats, sur le mariage chrétien.
LEPIN, ABBE. — *Pourquoi l'on doit être chrétien.*
LESETRE, ABBE. — *Le temple de Jérusalem.* — *La foi.* — *La paroisse.*
LEVEQUE, CHARLES. — *La science du beau,* 2 vols.
LEVRAT, DR. — *Des armes pour la vie.*
LODIEL, S.J., R. P. — *Nos raisons de croire.*
LONGHAYE, S.J., R. P. — *Théorie des belles-lettres.*
LOUVAIN, UNIVERSITE DE. — *Annales de l'Institut supérieur de philosophie,* 3 vols.
MAGNIEZ, EX-CAPITAINE. — *Répliques du bon sens aux objections contre la religion.*
MARITAIN, J. — *La philosophie bergsonienne.*
MARTHA, C. — *Les moralistes sous l'empire romain.*
MARTINET. — *Platon-Polichinelle.* — *Solution des grands problèmes,* 5 vols.
MAUMUS, O.P., R. P. — *Les modernistes.* — *La défense de la foi.*
MAZE-SENCIER. — *Les vies nécessaires.* — *Les vies closes.* — *Les vies sociales.*
MERCIER, SON EM. LE CARDINAL. — *Logique.* — *Critériologie.* — *Métaphysique.* — *Psychologie.* — *Les origines de la psychologie contemporaine.*
MERIC, MGR. — *Le merveilleux dans la science.* — *L'autre vie,* 2 vols.
MILLOT, ABBE. — *Que faut-il faire pour le peuple?*
MOIGNO, ABBE. — *Les splendeurs de la foi,* 5 vols.
MOISANT, S.J., R. P. — *Psychologie de l'incroyant.* — *Dieu.*
MONSABRE, O.P., R. P. — Tous les ouvrages.
MONTALEMBERT. — *Moines d'Occident,* T. I. — *Sainte Elisabeth de Hongrie,* 2 vols.

MORINEAU, A. — *Exposé succinct du dogme catholique.*
MOULART, ABBE. — *L'Eglise et l'Etat.*
NEVE, P. — *La philosophie de Taine.*
NEWMAN, CARDINAL. — *Apologia.* — *Grammar of assent.* — *Idea of a University.* — *Le progrès du dogme catholique.*
NICOLAS, AUGUSTE. — *Etudes philosophiques sur le christianisme,* 4 vols. — *L'art de croire,* 2 vols. — *Etude sur Maine de Biran.*
NICOLAY, FERNAND. — *Questions brûlantes.* — *Les enfants mal élevés.*
NOBLE, O.P., R. P. — *Le Père Lacordaire, apôtre et directeur des jeunes gens.*
NOEL, ABBE. — *Le déterminisme.*
NYS, D. — *Cosmologie.* — *L'espace.* — *Le temps.*
OLLE-LAPRUNE. — *La philosophie et le temps présent.* — *La certitude morale.* — *Le prix de la vie.* — *La philosophie de Malebranche,* 2 vols. — *Etienne Vacherot.* — *Les sources de la paix intellectuelle.* — *La vitalité chrétienne.*
OZANAM. — Tous les ouvrages, surtout les *Lettres,* 2 vols, et *La Civilisation au Ve siècle.*
PAQUET, MGR. — *Droit public de l'Eglise,* 3 vols.
PECHENARD, MGR. — *Vers l'action.*
PEILLAUBE, ABBE. — *Théorie des concepts.* — *Enquête sur le transformisme.*
PERIN, CHARLES. — *Les doctrines économiques depuis un siècle.* — *Les lois de la société chrétienne.* — *De la richesse dans les sociétés chrétiennes.* — *Premiers principes d'économie politique.*
PESCH, S.J., R. P. — *Le kantisme.*
PETITOT, ABBE. — *Introduction à la philosophie traditionnelle ou classique.* — *Pascal: sa vie religieuse et son apologie du christianisme.*
PHILOSOPHES (Les grands), collection dirigée par l'abbé Clodius Piat: *Socrate* (Piat); *Platon* et *Aristote* (*id.*); *Saint Augustin* (abbé J. Martin); *Avicenne* (baron C. de Vaux); *Gazali* (*id.*); *Saint Anselme* (comte D. de Vorges); *Spinoza* (P.-L. Couchoud); *Montaigne* (F. Strowski); *Pascal* (A. Hatzfeld); *Malebranche* (H. Joly); *Kant* (T. Ruyssen); *Maine de Biran* (abbé Couailhac); *Philon* (abbé J. Martin); *Rosmini* (F. Palhoriès); *Saint Thomas d'Aquin* (Père Sertillanges), 2 vols.
PHILOSOPHICAL SERIES publiées par les RR. Pères Jésuites du collège de Stonyhurst, Angleterre: *The first principles of knowledge* (Rickaby); *General Metaphysics* (*id.*); *Theories of knowledge* (Walker); *Psychology* (Maher); *Natural theology* (Boedder); *Logic* (Clarke); *Moral philosophy* (Rickaby); *Political economy* (Devas).
PIAT, ABBE. — *Problème de la liberté.* — *La personne humaine.* — *Destinée de l'homme.*
PIE X. — *Encycliques* "Vehementer" et sur le modernisme.
POEY, CHANOINE. — *Manuel de sociologie catholique.*
PONSARD, ABBE. — *La croyance religieuse et les exigences de la vie contemporaine.*
POULIN ET LOUTIL, ABBES. — *Conférences de Saint-Roch à Paris,* 6 vols.

RASTOUL, A. — *L'action sociale de l'Eglise catholique.*
RETTE, A. — *Du diable à Dieu. — Un séjour à Lourdes. — Sous l'étoile du matin. — Quand l'esprit souffle.*
RICHARD, T. — *Introduction à l'étude et à l'enseignement de la scolastique.*
ROLLIN. — *Traité des études,* 3 vols.
ROUPAIN, E. — *Pour lire les beaux livres. — Leçons et lectures d'apologétique.*
ROURE, S.J., R. P. — *En face du fait religieux. — Anarchie morale et sociale. — Un chrétien. — Figures franciscaines.*
ROUTHIER, SIR ADOLPHE. — *De l'homme à Dieu.*
ROUZIC, ABBE. — *Essai sur l'amitié. — Se connaître. — Se perfectionner. — La journée sanctifiée. — Programme de vie. — La distinction.*
SARDA Y SALVANY, DON. — *Le libéralisme est un péché.*
SCHRYVERS, C.S.S.R., R. P. — *Manuel d'économie politique.*
SCHWALM, O.P., R. P. — *Leçons de philosophie sociale.*
SCIENCE ET RELIGION (collection): celles des brochures qui ont trait à l'apologétique et à la philosophie.
SEROL, MAURICE. — *Le besoin et le devoir religieux.*
SERTILLANGES, O.P., R. P. — *Les vertus théologales,* 3 vols. — *Art et apologétique. — Les sources de la croyance en Dieu. — La vie héroïque.*
SIMEON, JULES. — *La prescience divine et la liberté humaine.*
STANG, MGR. — *Croire, c'est vivre.*
STROWSKI, F. — *Pascal et son temps,* 3 vols.
TAPPARELLI, S.J., R. P. — *Essai sur le droit naturel.*
TAVERNIER, EUG. — *Louis Veuillot. — La morale et l'esprit laïque. — La religion nouvelle. — Du journalisme*: son histoire; son rôle social, politique et religieux.
THAMIRY, ED. — *Les deux aspects de l'immanence et le problème religieux.*
THUREAU-DANGIN. — *Renaissance catholique en Angleterre au XIXe siècle,* 3 vols ; édit. abrégée, 1 vol.
TONNELLE, ALFRED. — *Fragments sur l'art et la philosophie.*
TOULEMONDE, ABBE. — *Les nerveux.*
TURMANN, MAX. — Tous les ouvrages.
VALLET, ABBE. — *Les fondements de la connaissance et de la croyance. — La vie et l'hérédité. — La tête et le coeur. — L'idée du Beau dans la philosophie de saint Thomas d'Aquin.*
VALOIS, G. — *La morale de l'ordre.*
VALTON. — *Droit social.*
VEUILLOT, L. — Tous les ouvrages (dernière édition).
VINCENT, F. — *Ames d'aujourd'hui.*
VON RUVILLE, DR. — *Retour à la sainte Eglise. — La marque du véritable anneau.*
VUILLERMET, O.P., R. P. — Tous les ouvrages.
WEISS, S.J., R. P. — *Apologie du christianisme,* tomes VII-VIII.
WISEMAN, CARDINAL. — *Discours sur les rapports entre la science et la religion révélée.*

POST-SCRIPTUM

Les élèves qui ont achevé leur cours d'études trouveront une bibliographie complète et des plus recommandables dans

ANONYME. — *Bibliothèque religieuse de l'étudiant* (gr. in-8, Poussielgue, 1901, 0 fr. 30);

DE LYRIS (JOEL). — *Le choix d'une bibliothèque.* Guide de la lecture (in-16, 197 pp., Aubanel, Avignon, 1906);

DE PARVILLEZ ET VERLEY. — *Quelques livres à conseiller aux jeunes gens qui ont terminé leurs études* (in-16, 96 pp., éditions de *Romans-Revue*, 5 rue Saint-Pierre, Lille, 2e édit., 1912, 1 fr.);

DUVAL, FRED. — *Les livres qui s'imposent* (in-8, 708 pp., Paris, Beauchesne, 4e édit. 1913, 6 frs);

ROUPAIN, E. — *Guide de lectures;*

VERNIOLLES, ABBE. — *La lecture et le choix des livres.*

Père ERNEST GENDREAU, S. J., Collège Ste-Marie, Montréal.

DEUXIEME PARTIE

CLASSES DE SCIENCES (1)

2 ACLOQUE A.: *Les merveilles de la vie végétale.* in-4, 102 pp., Bonne Presse, 1912.

ARTHUS M.: *L'alcool est-il un aliment?* in-8, 16 pp., 0.50, Dunod et Pinat, 1908.

3 BIGOURDAN G.: *L'astronomie.* Evolution des idées et des méthodes. in-12, 3 fr. 50, Flammarion, 1911.

2 BONNIER G.: *Les noms des fleurs trouvés par la méthode simple.* in-16, Librairie générale de l'enseignement, 6 fr., 1910.

2 BOUILLET, TANNERY ET FAGUET: *Dictionnaire universel des sciences, lettres et arts.* Grand in-8, 1,800 pp., relié 25 fr., Dunod, 1900.

2 BRETTES, CHANOINE: *L'homme et l'univers.* 3 vols, 7 fr. 50 chacun, Librairie de "La Synthèse", 11 Servandoni, 1909.

BRUNHES, BERNARD (2): *La dégradation de l'énergie.* in-12, 3 fr. 50, Flammarion, 1908.

2 CARRE F.: *Initiation à la physique.* in-16, 2 fr., Hachette, 1914.

1 CAUSTIER E.: *Les entrailles de la terre.* in-4, 10 fr., Vuibert-Nony, 1911.

1 CHARPENTIER Dr P.-G.: *Les microbes.* in-4, Vuibert, 10 fr., 1911.

3 COUPIN H.: *Lectures scientifiques sur la chimie.* in-18, 380 pp., 3 fr., Colin, 1914. — 3 *Lectures scientifiques sur la physique.* in-18, 368 pp., 3 fr., Colin, 1911. — 2 *Comment on collectionne les fleurs, les bêtes et les pierres.* 1 fr. 50, Colin, 1914.

2 COUSTET E.: *Traité général de photographie en noir et en couleurs.* in-8, 522 pp., 5 fr., Dunod, 1912.

(1) Cette liste de cent volumes ne comprend que des *livres de lecture* scientifiques, la plupart parus depuis 1910. Elle exclut les livres de classe, les volumes de références, les recueils de problèmes, les monographies trop sérieuses ou trop spéciales, les grandes collections, les traités sur l'enseignement des sciences et sur les expériences de laboratoire. — A moins d'indication contraire, tous les volumes ont été publiés à Paris. — La mention *Librairie Dunod* ne signifie pas toujours que cette librairie a édité l'ouvrage; mais elle se charge de le procurer. — Les chiffres 1, 2, 3, placés en face de chaque indication, désignent des livres de premier, de deuxième ou de troisième choix.

(2) Nous supposons connue déjà la *Géographie humaine*, de Jean Brunhes (in-4, 802 pp., Alcan, 2e édit., 1912, 20 frs.)

COX J.: *Beyond the atom.* in-16, 157 pp., Cambridge University Press, 1913.

DARBOUX G.: *Eloges académiques et discours.* in-8, 524 pp., Hermann, 1912.

2 DARZENS G.: *Initiation chimique.* in-16, Hachette, 2 fr., 1909.

DESCOMBES P.: *Eléments de sylvonomie.* Economie et politique forestière. in-12, 222 pp., Bordeaux, Gounouilhou, 1913.

3 DUHEM P.: *Le mixte et la combinaison chimique.* in-8, 216 pp., 3 fr. 50, Gauthier-Villars, 1902. — *La théorie physique;* son objet, sa structure, 1906. — *Le système du monde.* Histoire des doctrines cosmologiques de Platon à Copernic. 2 vols, in-8, 512 pp., Hermann, 1913-14.

DUMAS J.-B.: *Eloges et discours académiques.* 2 vols, 6 fr. 50, Gauthier-Villars, 1885.

2 EISENMENGER G.: *La physique*: son rôle et ses phénomènes dans la vie quotidienne. 4 fr., Pierre Roger, 1910.

1 EYMIEU: *Le naturalisme devant la science.* in-12, Perrin, 1913.

FABRE J.-H.: 1 *La vie des insectes.* in-12, Delagrave, 3 fr. 50, 1910. — 1 *Moeurs des insectes.* in-12, Delagrave, 3 fr. 50, 1911. — *Les ravageurs.* in-18, Delagrave, 3 fr. 50, 1912. — *Les auxiliaires.* in-18, Delagrave, 3 fr. 50, 1913.

2 FLAMMARION C.: *Initiation astronomique.* in-16, 2 fr., Hachette, 1909.

FRANÇOIS L. et R. VALLIER: *Les industries agricoles et alimentaires.* in-8, 4 fr. 50, Dunod, 1914.

GAUTIER EM.: *L'année scientifique et industrielle.* 1913, in-16, 3 fr. 50, Hachette, 1914 (à continuer chaque année).

GEIKIE J.: *Traité pratique de géologie.* Trad. Lemoine. in-8, 15 fr., Hermann, 1910.

GERARD, S.J. (J.): *The old riddle and the newest answer.* Longmans, Green Co., London.

3 GRASSET Dr J.: *Les limites de la biologie.* in-12, Alcan, 1907, 2 fr. 50. — 1 *Introduction physiologique à l'étude de la philosophie.* in-8, Alcan, 1908, 5 fr.

GREGOIRE (Chan.): *Le matérialisme contemporain et le problème de la vie.* 0 fr.50, Lecoffre-Gabalda.

1 GUIBERT J.: *Les croyances religieuses et les sciences de la nature.* in-12, 3 fr., Beauchesne, 1909.

2 GUILLAUME CH.-E.: *Initiation à la mécanique.* in-16, Hachette, 2 fr., 1909.

2 GUILLEMIN Dr J.: *Le chef-d'oeuvre humain.* Etude médico- philosophique. 3 fr. 50, H. Jouve, 1909.

1 HAUSER H.: *L'or.* in-4, 379 pp., 10 fr., Vuibert, 1911.

2 HUMBOLDT A. de: *Tableaux de la nature.* Trad. Galuski, in-8, 10 fr., Gauthier-Villars.

JANSSEN: *Lectures et discours académiques.* in-8, Hachette, 1903.

2 LAISANT C.-A.: *Initiation mathématique.* in-16, Hachette, 168 pp., 2 fr., 1906.

1 LAPPARENT A. de: *Traité de géologie.* — 2 *La philosophie minérale.* in-18, 3 fr. 50, Bloud, 1911.

2 LASSAR-COHN Dr: *La chimie dans la vie quotidienne.* Trad. Sauvalle. in-8, 340 pp., 4 fr., Dunod, 1910.

LAUMONIER Dr: *Hygiène de l'alimentation.* 4e édit., in-16, 348 pp., 4 fr., Dunod, 1911.

LE BON Dr G.: *L'évolution de la matière.* in-18, 406 pp., 3 fr. 50, Flammarion, 1909.

1 LECORNU J.: *La navigation aérienne.* in-4, 10 fr., 435 pp., Vuibert, 1911.

LODGE SIR O.: *La vie et la matière.* in-12, 2 fr. 50, Alcan, 1907.

MANSION A.: *Introduction à la physique aristotélicienne.* in-8, 209 pp., 6 fr., Alcan, 1913.

3 MARCHIS L.: *Le froid industriel.* in-16, 3 fr. 50, Flammarion, 1913.

2 MARTIN G.: *Triumphs and wonders of modern chemistry.* D. Van Nostrand, New-York, $2.00, 1913.

1 MAUMUS Dr ABBE: *La cellule.* 2 vols, 3 fr. le vol., Bonne Presse, 1914.

3 MEUNIER S.: *L'évolution des théories géologiques.* in-12, 364 pp., Alcan, 3 fr. 50, 1911.

1 MONIER E.: *La Télégraphie, la Télémécanique et la Téléphonie sans fil.* 6e éd., in-18, 226 pp., 2 fr. 50, Dunod et Pinat, 1912.

1 MOREUX ABBE TH.: *D'où venons-nous?* in-4, 1 fr. 20, Bonne Presse, 1909. — 1 *Qui sommes-nous?* in-4, 1 fr., *ibid*, 1910. — 3 *Un jour dans la lune.* Fayard, 1912. — 1 *Les merveilles des mondes.* in-4, 127 pp., Fayard, 1912. — 3 *L'Océan aérien.* pt in-4, 127 pp., Fayard, 1912. — 3 *Les éclipses.* in-8, 128 pp., 1912, 1 fr. 50. — 2 *Les tremblements de terre.* in-12, 2 fr., Jouve, 1912. 3 *Les autres mondes sont-ils habités?* in-12, Scientifica, 1913. — 1 *Que deviendrons-nous après la mort?* in-12, 3 fr. 75, 320 pp., Scientifica, 1914.

MOYE M.: *Météorologie populaire.* in-12, 323 pp., 3 fr. 50, Dunod, 1912.

2 MURAT Drs L. et P.: *L'idée de Dieu dans les sciences contemporaines.* 3 vols, 6 fr. le vol., Téqui, 1913.

1 NANSOUTY M. de: *Les merveilles de la science.* 3 vols, gr. in-4, 15 fr. le vol., Boivin et Cie, 1910 (Chaudières et machines à vapeur. Moteurs à explosion, à eau, à air, à vent. Electricité).

3 NOALHAT H.: *Torpilles et projectiles automobiles.* in-8, 117 pp., 2 fr. 50, Dunod, 1908.

OSTWALD Dr W.: *L'énergie.* Trad. Philippi. in-16, 240 pp., 3 fr. 50, Dunod, 1909.

3 PERISSE R.: *Le chauffage des habitations.* in-8, 2 fr. 50, Masson, 1905.

3 PERRIN J.: *Les atomes.* in-16, 3 fr. 50, Alcan, 1913.

1 PESCE: *La navigation sous-marine.* in-4, 10 fr., Vuibert, 1911.

PETIT A.: *Electricité agricole.* in-18, 5 fr., Baillière, 1913.

POINCARE H.: *La valeur de la science.* 3 fr. 50, in-16, Flammarion, 1905.

3 POTAMIAN & WALSH: *Makers of electricity.* in-8, Fordham University Press, 1909.

POZZI-ESCOT E.: *La théorie des ions et ses applications.* in-18, 94 pp., 1 fr. 50, Dunod, 1909.

3 RAMSAY SIR WM : *La chimie moderne.* Trad. Miffonis. 2 vols, in-16, Gauthier-Villars, 1909 et 1911.

3 RAY LANKESTER SIR: *Science in an easy-chair.* 423 pp., London, Methuen & Co.

3 REBIERE: *Pages choisies des savants modernes.* in-8, 5 fr., Vuibert.

3 REBIERE ET GOURSAT: *La vie et les travaux des savants modernes.* in-8, 5 fr., Vuibert, 1904.

3 RENARD M.: *L'histoire de la houille.* in-8, 164 pp., 4 fr., Dunod, 1906.

3 RENARD COMMANDANT P.: *L'aéronautique.* in-12, Flammarion, 3 fr. 50, 1909.

1 RICHARD Dr J.: *L'océanographie.* in-4, 339 pp., 10 fr., Vuibert-Nony, 1908.

2 ROBIN: *La terre.* Larousse.

3 ROUSE-BALL W.: *Histoire des mathématiques.* Trad. Freund. 2 vols, gr. in-8, 16 fr., Dunod, 1907.

1 SAUVAIRE-JOURDAN: *La marine de guerre.* in-4, 10 fr., 376 pp., Vuibert, 1911.

SURBLED Dr G.: *Le problème cérébral.* in-12, Masson, 1892.

3 TALLENT G.: *Histoire du système métrique.* in-16, 180 pp., cart., 2 fr. 50, Dunod, 1909.

3 THOMPSON S.-P.: *Radiations visibles et invisibles.* 7 fr. 50, Hermann, 1914.

2 TISSANDIER G.: *La physique sans appareils et la chimie sans laboratoire.* 9e éd., in-8, 3 fr., Masson, 1904.

3 TURPAIN A.: *La lumière.* in-8, 304 pp., 7 fr. 50, Delagrave, 1913.

1 VALLERY-RADOT: *La vie de Pasteur.* Hachette.

VIDAL DR C.: *Religion et médecine.* 3 fr., Bloud, 1910.

VRIES HUGO de: *Espèces et variétés.* Trad. Blaringhem. in-8, 12 fr., Alcan, 1909.

1 WASMANN, S.J., E.: *Modern biology.* Saint-Louis, Herder, 1910.

WITZ A.: *La machine à vapeur.* in-16, 5 fr., Dunod, 1913. — *Les moteurs à combustion interne.* in-18, 5 fr., Dunod, 1913.

XX: *De la méthode dans les sciences.* 2 vols, in-12, 3 fr. 50 le vol., Alcan, 1911.

APPENDICE

COLLECTION *Science et Religion* (Bloud), surtout les numéros qui suivent: 1; 7; 8; 9; 20; 24; 29; 39; 40; 46; 47; 48; 52; 67; 74; 75; 77; 78; 79; 86; 102; 103; 104; 112; 130; 131; 159; 176; 177; 188; 189; 193; 212; 213; 214; 215; 218; 242; 243; 291; 316, 347; 365; 366; 367; 371; 399; 419; 431; 432; 433; 437; 438; 439; 445; 452; 453; 477; etc.

Le *Cosmos.*

Le *Scientific American.*

Abbé GEORGES COURCHESNE, Séminaire de Nicolet.

TROISIEME PARTIE

CLASSES DE LETTRES--HISTOIRE (1)

I — LITTERATURE

1o LIVRES DE TEXTES

1, 2, AUGUSTIN (SAINT). — *Confessions*, 4 vols, Bonne Presse, 4 f.
1, *AUTEURS CONTEMPORAINS* (Collection des), Colin, 3 f. le vol. (opérer un triage).
BALZAC. — *Les meilleures pages*, Tourcoing, Duvivier, 3 f.
BAZIN, RENE. — 3, *La douce France*, Poussielgue, in-12, 3 f. 50; édit. class., 1 f. 60. — 2, 3, *Pages choisies* par Netterlé, Colin, 3 f.
1, 2, BOILEAU. — *Oeuvres poétiques*, Hachette, 1.50. — *Oeuvres choisies*, de Gigord, 1.30. — *Oeuvres classiques*, de Gigord, 3.25.
1, 2, BOSSUET. — *Oeuvres historiques, Mélanges et controverses, Oraisons funèbres*, 3 vols, Bonne Presse, 1 f. le vol. — *Pages choisies* par Gazier, Colin, 3 f. — *Extraits*, par Strowski, Lecoffre, 3 f.
1, 2, BOURDALOUE. — *Sermons choisis*, 2 vols, Bonne Presse, 2 f.
1, BRUNETIERE ET LABRIOLLE. — *Saint Vincent de Lérins*, Bloud, 3.50.
2, 3, BUFFON. — *Extraits descriptifs*, par P. Léon, de Gigord, 1 f.
1, 2, CERCEAU, G. — *L'âme d'un grand chrétien* (Louis Veuillot), 1 vol., Poussielgue, 3.50. — *L'âme d'un grand catholique* (*id.*), 2 vols, Poussielgue, 7 f.
1, 2, CHATEAUBRIAND. — *Génie du christianisme*, 2 vols, *Itinéraire de Paris à Jérusalem*, 2 vols, *Les Martyrs*, 3 vols, Bonne Presse, 1 f. le vol. — *Les Martyrs* et *Le dernier des Abencérages*, 1 vol., Hachette, 3.50. — *Scènes et récits*, par Lepitre, de Gigord, 1.25.

(1) Les chiffres qui précèdent chaque indication doivent s'interpréter comme suit: 1, rhétorique ou première; 2, belles-lettres ou seconde; 3, versification ou troisième. — A moins de mention spéciale, tous les ouvrages français signalés ont été publiés à Paris. — Nous renvoyons les maîtres à un certain nombre d'articles utiles, publiés dans *L'Enseignement chrétien*. Ce sont: Lemoine, *Bibliothèque de la classe de rhétorique* (17e année, 1898, pp. 206, 265); Blanchet, *Bibliothèque du professeur de littérature* (16e année, 1897, pp. 102, 196, 324, 353, 391, 421); Dimnet, *Bibliothèque du professeur d'anglais* (17e année, 1898, pp. 237, 302, 460).

— *Extraits*, par Beaunier, Plon-Nourrit, 2.25. — *Pensées, réflexions et maximes*, par V. Giraud (Collect. *Science et Religion*, No 476), Bloud, 0.60. — *Pages choisies* par Rocheblave, Colin, 3 f. — *Les meilleures pages*, Tourcoing, Duvivier, 3 f.

CHAUVIN. — 2, 3, *Lettres choisies du XVIIe siècle* — 1, 2, ... *du XVIIIe siècle*, 2 vols, de Gigord, 6 f.

1, 2, 3, CORNEILLE. — *Théâtre choisi* par Sengler, 1er vol., Lefort, 4 f. — par Géruzez, Hachette, 2.50 — par Margival, de Gigord, [illegible]

1, 2, COUBE. — *L'âme de Jeanne d'Arc*, discours, Lethielleux, 4 f.

1, 2, DANTE. — *Pages choisies* par Valentin, Colin, 3 f. — *Divine comédie*, traduction en vers par de Margerie, 2 vols, Retaux, 1900, 15 f.

2, 3, DAUDET, A. — *Pages choisies* par Toudouze, Colin, 3 f.

1, 2, DE BORNIER. — *La fille de Roland*, drame en vers, Dentu, 1.50.

1, DE LABRIOLLE. — *Saint Ambroise*, Bloud, 3.50. — *Tertullien*, *ibid.*, *id.*

2, DE LAPRADE, V. — *Poèmes civiques*, Perrin, 3 f. — *Le livre d'un père*, *ibid.*, *id.*

DE MAISTRE, J. — 1, *Considérations sur la France*, Bonne Presse, 1 f. — 2, 3, *Correspondance*, 6 vols, Lyon, Vitte, 36 f. — 1, 2, *Pages choisies* par H. Potez, Colin, 3 f.

1, DE STAEL, MME. — *Pages choisies* par Rocheblave, Colin, 3 f.

2, 3, DICKENS. — *Pages choisies* par Gausseron, Colin, 3 f.

1, 2, DORCHAIN. — *Les chefs-d'oeuvre lyriques de Ronsard — de Malherbe — de Chénier*, 3 vols, Perche, 0.75 le vol. — *Les cent meilleurs poèmes lyriques de la langue française*, Perche, 0.75.

1, EMERSON. — *Pages choisies* par Dugard, Colin, 3 f. — *Les grands représentants de l'humanité*, trad. de Boulogne, Lacroix, 1863, 3.50.

3, FAVRE. — *Portraits et récits*, extraits des prosateurs du XVIe siècle, de Gigord, 2.50.

1, 2, 3, FENELON. — *Pages choisies* par Cagnac, Colin, 3 f. — *Lettre à l'Académie* annotée par Gaumont, de Gigord, 0.80. — *Extraits*, par Delaplanque, de Gigord, 3.25. — *Aventures de Télémaque*, Hachette, 1.30; annotées par Martin, de Gigord, 1.50.

1, 2, 3, FIGUIERE. — *Théâtre classique français*, de Gigord, 3 f. (chaque pièce séparément, 0.40).

1, 2, FRANÇOIS DE SALES (SAINT). — *Introduction à la vie dévote*, Bonne Presse, 1 f.; coll. Nelson, 1.25.

1, 2, FREPPEL, MGR. — *Les Pères apostoliques des trois premiers siècles*, 4 vols, Rome, Desclée, 6 f. le vol.

3, GAUTIER, LEON. — *La Chanson de Roland*, Hachette, 1.50.

2, 3, GIRARD. — *Tragiques grecs*, pages choisies, Colin, 3 f.

1, 2, 3, GODEFROY, FRED. — *Prosateurs et poètes des XVIIe, XVIIIe et XIXe siècles*, Gaume, 1874, 3 vols, 4 f. le vol.

1, 2, GRATRY, R. P. — *Pages choisies* par Pichot, Colin, 3 f. — par Moliers, Téqui, 3.50.

1, JOINVILLE. — *Histoire de saint Louis*, édit. Natalis de Wailly, Hachette, 2 f.

1, JOLY, HENRI. — *Le Contrat social de J.-J. Rousseau et l'Esprit des*

lois de Montesquieu, avec notes, Lecoffre, 1 f.

1, 2, HUGO, VICTOR. — *Morceaux choisis*, 2 vols, poésie (préférable) et prose, Delagrave, 3.50 le vol.

1, 2, 3, LA BRUYERE. — *Caractères*, annotés par Jullien, de Gigord, 2.50; par Servois et Rébelliau, Hachette, 2 f.

LACORDAIRE, R. P. — 1, 2, 3, *Lettres à un jeune homme*, Poussielgue, 1.25. — 1, 2, *Pensées choisies* par Chocarne, *ibid.*, 2 vols, 3 f. — 1, 2, *Lectures choisies* par le même, *ibid.*, 3 vols, 2 f. — 1, 2, *Les meilleures pages*, Tourcoing, Duvivier, 3 f — 1, *Oeuvres oratoires*, 6 vols; 1, 2, 3, *Oeuvres diverses*, 5 vo .; 2, *Correspondance*, 12 vols, Lethielleux, 7.50 le vol.

1, 2, 3, LA FONTAINE. — *Fables*, annotées par Meurisse, de Gigord, 1.50; par Pautigny, *ibid.*, 3.50.

2, 3, LAMARTINE. — *Lecture pour tous*, Hachette, 3.50. — *Morceaux choisis*, ibid., 2 f.

1, LA MAYNARDIERE. — *Poètes chrétiens du XVIe siècle* (coll. La Pensée chrétienne), Bloud, 4 f.

1, 2, LAMENNAIS. — *Les meilleures pages*, Tourcoing, Duvivier, 2.50.

LEMAITRE, JULES. — *Pages choisies* par de Bruchard, Librairie nationale, 3.50.

1, LEPITRE, ABBE. — *Chroniqueurs français du moyen-âge*, de Gigord, 1.40.

1, 2, MASSILLON. — *Petit carême*, éd. A. Soulié, de Gigord, 1.60; éd. Bonne Presse, 1 f. — *Sermons choisis*, Bonne Presse, 1 f.

MEILLEURS AUTEURS CLASSIQUES (Collection). — 2, Boileau: *Oeuvres poétiques et prose;* Bossuet: 1, *Oraisons funèbres;* 1, 2, *Discours sur l'histoire universelle;* 2, Camoëns: *Lusiades;* 3, Cervantès: *Don Quichotte*, 2 vols; 1, 2, Chateaubriand: *Génie du christianisme*, 2 vols; 1, 2, 3, Corneille: *Théâtre*, 2 vols; 1, 2, Dante: *Divine Comédie;* 1, Eschyle: *Théâtre:* Fénelon: 2, 3, *Télémaque;* 1, 2, 3, *Education des filles, Fables, Lettre à l'Académie;* 3, Foë (Daniel de): *Robinson Crusoé;* 2, La Bruyère: *Caractères;* 3, La Fontaine: *Fables;* 2, 3, Maistre (Xavier de): *Oeuvres;* 3, Pellico: *Mes prisons;* 3, Perrault: *Contes;* 1, Pline le Jeune: *Lettres* et *Panégyrique de Trajan;* 1, 2, 3, Racine: *Théâtre*, 2 vols; 2, 3, Sévigné: *Lettres choisies.* — Flammarion, 26 rue Racine, chaque vol. broché 0.95, relié toile pleine 1.75.

2, 3, MERCIER, LOUIS. — *Le poème de la maison*, Calmann Lévy, 3.50. — *Voix de la terre et du temps, ibid., id.* — *Lazare le ressuscité, ibid., id.*

2, MISTRAL. — *Mireille*, trad. en regard, Charpentier, 3.50.

2, MOLIERE. — *Théâtre choisi*, éd. Bousquet, de Gigord, 3.50; éd. Sengler, Lefort, 4 f. — *Le Misanthrope* annoté, et autres pièces séparées, 0.40.

1, 2, MONIER. — *Pères de l'Eglise latine*, les 3 vols destinés aux classes de 3e, 4e et 5e, de Gigord, 2 f. le vol.

MONTAIGNE. — *Extraits des Essais*, éd. Jeanroy, Hachette, 2.50; éd. Klein, de Gigord, 2.40.

MONTALEMBERT. — 2, 3, *Lettres à un ami de collège*, Lecoffre, 5 f. — 1, *Discours*, 3 vols, *ibid.*, 15 f.

1, MONTESQUIEU. — *Extraits*, par Strowski, Lecoffre, 2.25.

1, 2, OZANAM. — *Lettres*, 2 vols. Lecoffre, 7 f.; de Gigord, *id.* — *Purgatoire de Dante*, trad. comment. et texte en regard, *ibid.*, 5 f.

1, PARIS ET LANGLOIS. — *Chrestomathie du moyen-âge*, Hachette, 3 f.

1 PARIS, GASTON. — *Extraits des chroniqueurs français du moyen-âge*, Hachette, 1.50. — *La Chanson de Roland*, extraits et notes, *ibid.*, 1.50.

1, 2, PASCAL. — *Oeuvres choisies*, Bonne Presse, 1 f. — *Les Provinciales* (Lettres 1, 4, 13), éd. Drioux, Lecoffre, 1.40.

1, PAUTIGNY, ABBE. — *Chefs-d'oeuvre poétiques du XVIe siècle*, de Gigord, 1.80.

1, 2, *PERES APOSTOLIQUES*, 2 vols, Bonne Presse, 2 f.

1, 2, 3, PROCES, S.J., R. P. — *Les Modèles français*, 4 vols, Bruxelles, Schepens, 9.75.

1, 2, 3, RACINE. — *Théâtre choisi*, éd. Sengler, 2 vols, Lefort, 4 f.; éd. Géruzez, Hachette, 2.50; éd. Le Bidois, de Gigord, 3.50. — *Britannicus, Esther, Athalie*, annot. de J. Vianey, 1 f. la plaquette.

RAGON, ABBE. — *Morceaux choisis des poètes et prosateurs français*, 3 vols, de Gigord; 3, cours élémentaire, 2 f.; 2, cours moyen, 3 f.; 1, cours supérieur, 4 f.

3, ROCHETTE, ABBE. — *Anthologie du moyen-âge*, de Gigord, 3.50.

1, ROUSSEAU, J.-J. — *Morceaux choisis* par Montagnon, de Gigord, 1.75.

1, RUSKIN. — *Pages choisies* par de la Sizeranne, Hachette, 3.50.

1, SAINGNIEP, MARC. — *Aux sources de l'éloquence*, lectures commentées, Bloud, 4 f.

2, 3, SCHILLER. — *Les meilleures pages*, Tourcoing, Duvivier, 2.50. — *Les Brigands, Marie Stuart, Guillaume Tell*, Flammarion, 0.95.

1, 2, 3, SEVIGNE. — *Lettres choisies* par J. C., de Gigord, 1.80. — *Pages choisies* par R. Doumic, Colin, 3 f.

1, 2, SHAKESPEARE. — *Pages choisies* par Legouis, Colin, 3 f.

1, 2, TURMEL. — *Saint Jérôme* (coll. Science et Religion), Bloud, 0.60.

VEUILLOT, LOUIS. — 1, 2, 3, *Correspondance*, 13 vols, Lethielleux, 5 f. le vol. — 1, 2, *Parfum de Rome*, 2 vols, 7 f. — 1, *Libres penseurs*, 3.50. — 2, 3, *Rome et Lorette*, 4 f. — 1, *Odeurs de Paris*, 4 f. — 1, 2, *Çà et Là*, 2 vols, 4 f. — 1, *Mélanges*, 15 vols, 5 f. le vol., 3.50 pour les souscripteurs. — 1, 2, *Pages choisies* par Albalat, 3.50.

1, VOLTAIRE. — *Théâtre choisi*, Hachette, 2.50. — *Extraits de Voltaire et des principaux prosateurs du XVIIIe siècle*, par Dimier, de Gigord, 2 f.

WALCH, G. — *Anthologie des poètes français contemporains* (1866-1906), 3 vols, Delagrave, 15 f.

2o LIVRES DE LECTURE

1, 2, 3, BARDENHEWER. — *Les Pères de l'Eglise*, vie et oeuvres, 3 vols, Bloud, 12 f.

BARRES, MAURICE. — 1, 2, *Vingt-cinq années de vie littéraire*, pages choisies, Bloud, 3.50. — 2, 3, *Colette Baudoche*, Juven, 3.50.

2, 3, BAUNARD, MGR. — *Autour de l'histoire*, Poussielgue, 3.50.

BAZIN, RENE. — 3, *La terre qui meurt*. — 3, *Contes de Bonne Perrette*. — 3, *De toute son âme*. — 3, *Le blé qui lève*. — 2, *La barrière*, Calmann Lévy, 3.50 le vol.

3, CHARLAND, ABBE. — *Questions d'histoire littéraire*, Beauchemin, Montréal, $1.00.

CLASSIQUES POPULAIRES (Collection). — 2, *Cervantès*, L. Biart, 2 f.; 1, *Chateaubriand*, A. Bardoux, 1.50; 1, 2, *Cicéron*, M. Pellisson, 1.50; 2, *Corneille*, E. Faguet, 1.50; 1, 2, *Dante*, E. Rod, 1.50; 1, *Goethe*, Firmery, 1.50; 3, *Homère*, A. Couat, 1.50; 1, 2, *Le Tasse*, Mellier, 1.50; 2, *Racine*, P. Monceaux, 1.50; 1, *Ronsard*, G. Bizos, 1.50; 2, *Saint-Simon*, J. de Crozals, 1.50; 2, *Sévigné*, Vallery-Radot, 1.50; 1, 2, *Shakespeare*, Darmesteter, 1.50; 3, *Virgile*, Collignon, 1.50. — Lecène et Oudin.

2, 3, COPPEE, FRANÇOIS. — *La bonne souffrance*, Lemerre, 3.50.

2, 3, CRAVEN, MME. — *Récit d'une sœur*, 2 vols.

2, 3, DAUDET. — *Lettres de mon moulin*, Charpentier ou coll. Nelson, 1.25.

1, DELFOUR, ABBE. — *La presse contre l'Eglise*, Lethielleux, 3.50.

2, 3, DEROULEDE. — *Pages françaises*, Bloud, 3.50.

2, DIEULAFOY, MARCEL. — *Le théâtre édifiant en Espagne* (coll. La Pensée chrétienne), Bloud, 3.50.

1, 2, ETIENNE, LOUIS. — *Histoire de la littérature italienne*, Hachette, 3.50.

1, FREPPEL, MGR. — *Divinité de J.-Christ*, Bonne Presse, 1 f.

1, GARRIGUET, L. — *La valeur sociale de l'Evangile*, Bloud, 3.50

2, 3, GEBHART, EMILE. — *La vieille Eglise*, Bloud, 3.50. — *Petite légende dorée*, *ibid.*, 5 f.

1, GIRAUD, V. — *Les maîtres de l'heure*, 2 vols, Hachette, 7 f.

GRANDS ECRIVAINS FRANÇAIS (Collection). — 1, *Chateaubriand*, de Lescure; 2, *La Bruyère*, P. Morillot; 1, *Lacordaire*, comte d'Haussonville; 1, *Maistre* (Jos. de), G. Cogordan (quelques jugements à reviser); 2, *Saint-Simon*, G. Boissier; 2, *Sévigné*, G. Boissier; 1, *Vigny* (Alfred de), M. Paléologue. — Hachette, 2 f. le vol.

1, GRATRY, R. P. — *Commentaires sur l'Evangile selon saint Mathieu*, Téqui, 6 f.

2, 3, GUERIN, EUGENIE DE. — *Journal et fragments*, Lecoffre, 3.50.

1, 2, GUILLON. — *Napoléon*, Plon-Nourrit, 2.25.

1, JANVIER, O.P., R. P. — *L'action catholique*, Lethielleux, 4 f. — *La religion catholique dans la vie humaine*, *ibid.*, *id.*

1, JEANNIARD DU DOT. — *L'âme de la littérature*.

1, JEANROY. — *Fauteuils contemporains de l'Académie française*, 2 vols, Bloud, 8 f. — *Etudes de littérature étrangère*, 2 vols, *ibid.*, *id.*

2, LAMANDE. — *La vie ardente*, poésies, Jouve, 3.50.

1, LAMY, ETIENNE. — *Au service des idées et des lettres*, pages choisies, Bloud, 3.50. — *La langue française*, discours prononcé à Québec, 1912, Perrin, 0.50.

1, LE BIDOIS. — *La vie dans la tragédie de Racine*, Poussielgue, 3.50.

2, LECIGNE, ABBE. — *Brizeux*, Poussielgue, 7.50. — *Louis Veuillot*, Lethielleux, 3.50.

2, 3, L'ERMITE, PIERRE. — *La grande amie*, Bonne Presse, 1 f.

LONGHAYE, S.J., R. P. — 2, *Histoire de la littérature française au XVIIe siècle*, 4 vols, Retaux, 20 f. — 1, *Le XIXe siècle*, 5 vols, *ibid.*, 17.50. — 1, *Théorie des belles-lettres*, *ibid.*, 7.50. — *Théâtre chrétien*, *ibid.*, 2 vols, 15 f.

MANDAT-GRANCEY. — *Aux pays d'Homère*, Plon, 1900.

1, MARTHA, CONSTANT. — *La délicatesse dans l'art*, Hachette, 3.50. — *Les moralistes sous l'empire romain*, *ibid.*, *id.*

1, MUN, COMTE DE. — *Discours*, 7 vols, Poussielgue, 4 f. le vol.

NOUVELLE BIBLIOTHEQUE POPULAIRE (Extraits d'ouvrages littéraires anciens et modernes), 13 vols, l'unité 0.10, tomes de 450 pp. à 2.50, Gauthier, 55 Quai des Augustins.

2, 3, OZANAM. — *Les poètes franciscains*, Lecoffre, 3.50.

2, PAUTHE, CHANOINE. — *Bourdaloue*, Bloud, 6 f. — *Massillon*, *ibid.*, *id.*

3, PELLICO. — *Mes prisons*.

1, PELLISSIER, G. — *Le mouvement littéraire au XIXe siècle*, Hachette, 3.50.

1, 2, PERREYVE, ABBE. — *Lettres*, Téqui, 3.50.

2, 3, PICHON, RENE. — *Histoire de la littérature latine*, Hachette, 5.50.

1, PICHOT, M. — *Le Père Gratry*, Colin, 3 f.

1, 2, 3, PIERRON. — *Histoire de la littérature grecque*, Hachette 3.50.

1, 2, 3, PLANTIER, MGR. — *Etudes littéraires sur les poètes bibliques*, 2 vols, Lecoffre, 12 f.

RICARD, MGR. — *L'école menaisienne*, 4 vols, in-12, Plon, 3.50 le vol.

1, 2, ROD, EDOUARD. — *Morceaux choisis des littératures étrangères*, Hachette, 6.50.

1, ROSTAND. — *Cyrano de Bergerac*, Charpentier, 3.50. — *L'Aiglon*, *ibid.*, *id.*

1, 2, RUDLER. — *Explication française* (quelques jugements tendancieux à reviser), Colin, 3.50.

3, SALVA, M. — *Le savoir-vivre*, Bloud, 2.50.

SCIENCE ET RELIGION (Collection — Section *Les Idées morales*). — 1, No 525, *Chateaubriand*, M. Souriau; 1, 2, No 415, *Cicéron*, Degert; 2, 3, No 490, *Homère*, E. Beaupin; 2, No 451, *Horace*, V. Giraud; 1, No 481, *Hugo*, M. Souriau; 2, Nos 416-417, *Sévigné*, J. Calvet. — Bloud, 0.60 le numéro.

2, SOURIAU, MAURICE. — *La préface de Cromwell*, Lecène-Oudin, 3.50. — *Bernardin de Saint-Pierre*, *ibid.*, *id.*

1, 2, STROWSKI, F. — *Saint François de Sales*, Bloud, 3.50.

2, TAINE. — *Essai sur Tite-Live*, Hachette, 3.50. — *Les Fables de La Fontaine*, *ibid.*, *id.*

1, 2, VAN TRICHT, S.J., R. P. — *Causeries*, 9 vols, Namur, Godenne, 3.50 le vol.

2, 3, VERMENOUZE. — *Mon Auvergne*, Plon-Nourrit, 3.50.

VEUILLOT, LOUIS. — 2, 3, *Historiettes et fantaisies*, Lethielleux, 3.50. — 1, *La guerre et l'homme de guerre*, 3.50. — 1, *Etudes sur V. Hugo*, 3.50. — 3, *Corbin et d'Aubecourt*, 2 f. — 3, *Pèlerinages suisses*, 3 f.

1, VOGUE, D^te. — *Pages d'histoire*, Colin, 3.50. — *Regards historiques et littéraires*, *ibid.*, *id.* — *Le roman russe* (surtout la préface), *ibid.*, *id.* — *Pages choisies*, Plon, 3.50.

3, WISEMAN. — *Fabiola*, Flammarion, 0.95.

1, 2, ZIDLER. — *La terre divine*, Société française d'imprimerie et de librairie, 3.50.

3o CHOSES D'ART

2, BLANC, CHARLES. — *Grammaire des arts du dessin*, Renouard, 10 f.
2, BOURASSE, ABBE. — *Cathédrales de France*, gr. in-8, illustré, 1845, Tours, Mame.
3. COCHIN, HENRI. — *Fra Angelico*, Lecoffre, 2 f.
1, 2, FABRE, ABEL. — *Pages d'art chrétien*, 4 fascic., gr. in-8, illustrés, Bonne Presse, 4 f.
1, 2, FABRE-GOYAU-PERATE. — *Le Vatican*: V. I, *Les Papes et la civilisation*, in-12, Firmin-Didot, 3.50.
1, 2, FROMENTIN. — *Les maîtres d'autrefois*, Plon, 4 f.
3, GABORIT, P. — *Manuel d'archéologie* (architecture, peinture, sculpture), in-8, 64 planches et gravures, Bloud, 4 f.
1, GEBHART, EM. — *Rome et l'Italie*, Bloud, 5 f.
1, GILLET, LOUIS. — *Raphaël* (collect. *Les maîtres de l'art*), Plon, 5 f.
2, KRAFFT. — *Petit manuel d'architecture*, gr. in-8, 195 figures, Bélanger, Librairie polytechnique, 6 f.
3, LA GOURNERIE, EUG. DE. — *Histoire de Paris et de ses monuments*, gr. in-8, illustré, Tours, Mame, 1854.
1, LOTH, ARTHUR. — *L'art*, in-16, Bloud, 2.50.
1, 2, 3, PARMENTIER. — *Album historique* (depuis le IVe siècle), 4 vols in-4, Colin, 64 f.
PEINTRES ILLUSTRES (Collection dirigée par H. Roujon), chaque vol. in-8 carré, 80 pp., 8 fac-simile en couleurs, Lafitte, 1.95 le vol.
2, PEYRE, ROGER. — *Histoire générale des beaux-arts*, in-12, 300 illust., Delagrave, 3 f.
1, PICHON, ALFRED. — *Fra Angelico*, Bloud, 5 f.
1, ROLLAND, ROMAIN. — *Michel-Ange*, Bloud, 5 f.
SCIENCE ET RELIGION (Collection [illegible]. — 2, Nos 176-177, *Architecture et catholicisme*, Saint-Paul Anthyme; 2, 3, No 216, *Influence de saint François d'Assise sur la civilisation et les arts*, A. Germain; 2, No 80, *La connaissance du beau*, abbé Gaborit; 2, No 133, *Le beau dans les oeuvres littéraires*, même auteur. — Bloud, 0.60 le numéro.
1, SERTILLANGES, O.P., R. P. — *Art et apologétique*, Bloud, 3.50.

II — HISTOIRE

ALLARD, PAUL. — 2, 3, *Dix leçons sur le martyre*, Gabalda, 3.50. — 1, *Julien l'Apostat*, *ibid.*, *id.*, 3 vols, 18 f.
1, BARDOUX, J. — *La reine Victoria* d'après sa correspondance, 3 vols, Bloud, 45 f.
BAUDRILLART, MGR. — 1, 2, *L'Eglise catholique, la Renaissance, le Protestantisme*, Bloud, 3.50. — 2, *Quatre cents ans de concordat*, *ibid.*, 3.50.
BAUNARD, MGR. — 1, *Un siècle de l'Eglise de France* (1800-1900), Poussielgue, 5 f. — 2, *Le général de Sonis*, *ibid.*, 4 f.
1, BAZIN, G. — *Windthorst*, Bloud, 4 f. — *L'Allemagne catholique au XIXe siècle*, *ibid.*, *id.*
2, BEAUCHESNE. — *Louis XVII*, 2 vols.

BERTHE, C.S.S.R., R. P. — 2, 3, *Garcia Moreno*, 2 vols, Retaux, 10 f. — 1, *Jésus-Christ, ibid.*, 3.50.

2, BOUGAUD, MGR. — *Jésus-Christ*, Poussielgue, 3.50.

1, 2, 3, BOXLER, ABBE. — *Précis des institutions publiques et privées de la Grèce et de Rome anciennes*, Lecoffre, 3.50.

3, BREHIER. — *L'Eglise et l'Orient au moyen-âge: les croisades*, Gabalda, 3.50.

2, CHAMPAGNY. — *Les Antonins*, 3 vols in-18, 10 f. 50. — *Les Césars*, 4 vols, in-18, 14 f. — Ouvrage entier: *Etudes sur l'Empire romain*, 12 vols, in-18, Retaux, 42 f.

2, CRISTIANI, ABBE. — *Luther et le luthéranisme*, Bloud, 3.50.

3, CROS. — *Notre-Dame de Lourdes*, Retaux, 4 f.

2, DE BROGLIE. — *Saint Vincent-de-Paul*, Bloud, 3.50.

3, DE COETLOSQUET. — *Théodore Wibaux*, Desclée, 2 f.

1, DE COULANGES. — *La cité antique*, Hachette, 3.50.

2, DE LA BRIERE, S.J., R. P. — *Nations protestantes et nations catholiques*, Bonne Presse, 0.10.

1, DE LA FAYE. — *L'Irlande au XIXe siècle: O'Connell*, Bloud, 4 f.

1, DE LA GORCE. — *Histoire religieuse de la Révolution*, 2 vols, Plon, 15. — *Histoire de la Seconde République*, 2 vols, *id.*, 16 f. — *Histoire du Second Empire*, 7 vols, *id.*, 7.50 le vol.

2, DELAIRE. — *Saint Jean-Baptiste de la Salle*, Bloud, 2 f.

1, DE LESCURE. — *Le comte J. de Maistre et sa famille*, Téqui, 3.50.

DE SEGUR. — 2, *La campagne de Russie* (collect. Nelson), 1.25. — 1, *Un aide-de-camp de Napoléon*, 3 vols, Didot, 3.50 le vol.

2, 3, DU BOURG, DOM. — *Du champ de bataille à la Trappe*, Perrin, 3.50.

1, FOUARD, ABBE. — *Vie de N.-S. Jésus-Christ*, 2 vols, Lecoffre, 8 f.

1, GAFFRE, O.P., R. P. — *La contrefaçon du Christ* (réponse à Renan), Lecoffre, 3 f.

1, *GRANDS HOMMES DE L'EGLISE AU XIXe SIECLE* (Collection). — *Dupanloup*, M. Salomon; *Freppel*, A. Pavie; *Ketteler*, J. Lionnet; *Lacordaire*, G. Ledos; *Lamoricière*, E. Flornoy; *Lavigerie*, comte de Colleville; *Manning*, V. de Marolles; *Montalembert*, F. Gibon; *Newman*, G. Grappe; *Perreyve*, J. Lespinasse-Fonsegrive; *Pie* (le cardinal), Dom Besse; *Ravignan*, G. Ledos; *Windthorst*, J. Lespinasse-Fonsegrive. — Librairie des Saints-Pères, 2 f. le vol.

2, 3, GUIRAUD, JEAN. — *Histoire partiale, histoire vraie*, 3 vols, Beauchesne, 10.50. — *Saint Dominique*, Bloud, 2 f.

3, *JEANNE D'ARC* (sa vie d'après les chroniqueurs, les historiens, les artistes), Bonne Presse, 1 f.

1, JOERGENSEN. — *Saint François d'Assise*, Perrin, 5 f.

3, KELLER. — *Histoire de France*, in-4, illustr., Tours, Mame, 5.50.

1, KLEIN, ABBE. — *Vie de Mgr Dupont des Loges*, Poussielgue, 5 f.

KURTH, GODEFROY. — 2, 3, *L'Eglise aux tournants de l'histoire*, Téqui, 2.50. — *Qu'est-ce que le moyen-âge?* Bloud, 0.60.

1, 2, LANGENIEUX, CARDINAL. — *La France chrétienne dans l'histoire*, in-4, Firmin-Didot, 15 f.

1, 2, LEMONNIER, ABBE. — *Histoire de saint François d'Assise*, 2 vols, in-12, Lecoffre, 7 f.

1, LESETRE, ABBE. — *La sainte Eglise au temps des apôtres*, in-8, Lethielleux, 7.50.

LES SAINTS (Collection). — 3, *Sainte Clotilde*, G. Kurth; 3, *Curé d'Ars*, J. Vianey; 2, *Saint Ignace de Loyola*, H. Joly; 3, *Saint Louis*, M. Sepet; 3, *Saint Martin*, Ad. Regnier. — Bloud, 2 f. le vol.

3, MARTIN, S.J., R. P. — *Le Père Isaac Jogues*, Battenweck, 2.50.

MONTALEMBERT. — 2, 3, *Les Moines d'Occident*, 7 vols, 28 f. ou édit. réduite en 1 vol., 2 f., Lecoffre. — 3, *Vie de sainte Elisabeth de Hongrie*, 2 vols, in-12, Téqui, 7 f.

2, MONTHOLON. — *Les souffrances de Napoléon* (collect. Nelson), 1.25.

MOURRET, ABBE. — *Histoire générale de l'Eglise*: 3, les volumes I-IV (du Ier au XIVe siècle); 2, les volumes V-VI (XV-XVIIIe siècles); 1, les volumes VII-VIII (1789-1909). — 8 vols, in-8, Bloud, 6 f. le vol.

1, 2, NEVOURS-GODRE. — *Daniel O'Connell*, Lecoffre, 3.50.

1, 2, PAQUET, MGR. — *L'Eglise et l'éducation*, Laflamme et Proulx, Québec, $1.50.

1, PECHENARD, MGR. — *Un siècle* (1800-1900), Giard, Lille, 15 f.

3, PETIT DE JULLEVILLE. — *Jeanne d'Arc*, Lecoffre, 2 f.

3, ROUVIER, S.J., R. P. — *Au berceau de l'autre France*, Retaux, 4 f.

2, SAMOUILHAN, ABBE. — *La société française au XVIIe siècle*, de Gigord, 4 f.

SCIENCE ET RELIGION (Collection). — 2, 3, *Bénédictins*, Dom Besse, No 288; 1, 2, *Catholicisme aux Etats-Unis*, A. André, Nos 322-323; 2, *Compagnie de Jésus*, A. Brou, No 227; 3, *Grégoire VII et la réforme du XIe siècle*, J. Brugerette, No 252; 2, *Histoire du catholicisme en Angleterre*, A. de Planque, Nos 520-521; 2, *Inquisition*, G. Romain, No 38; 2, *Inquisition protestante*, Rouquette, Nos 391-392; 2, *La Saint-Barthélemy*, H. Hello, No 58; 3, *Mahomet et son oeuvre*, J. Gondal, No 13; 1, *Mouvement religieux en Angleterre au XIXe siècle*, M. Ragey, Nos 98-100; 2, *Origines du protestantisme*, E. Laffay, Nos 190-191; 2, *Procès de Galilée*, G. Sortais, No 371; 2, *Terreurs de l'an mil*, F. Duval, No 467; 3, *Unité religieuse pendant le grand schisme d'Occident*, A. Rastoul, No 294; 3, *Vie de saint Paul de Thèbes par saint Jérôme*, P. de Labriolle, No 436. — Bloud, 0.60 le numéro.

2, TAVERNIER, EUGENE. — *Louis Veuillot*, Plon-Nourrit, 3.50.

1, THUREAU-DANGIN. — *La renaissance catholique en Angleterre au XIXe siècle*, 3 vols, in-8, Plon, 22.50. — *Le catholicisme en Angleterre*, abrégé du précédent, Bloud, 3.50 — *Histoire de la monarchie de juillet*, 7 vols, Plon, 56 f.

1, VACANDARD, ABBE. — *Saint Bernard* (coll et. La Pensée chrétienne), Bloud, 3 f.

1, VEUILLOT, EUGENE. — *Vie de Louis Veuillot*, 4 vols, Lethielleux, 7.50 le vol. (conditions spéciales aux souscripteurs).

VEUILLOT, LOUIS. — 1, *Paris pendant les deux sièges*, 2 vols, Lethielleux, 7 f. — 3, *Jésus-Christ*, *ibid.*, 3.50.

3, X.... — *Auguste Marceau*, 2 vols, Haton, 6 f.

Post-scriptum. — 1o Pour les recherches historiques avoir sous la main

KIRCH, S.J. — *Enchiridion fontium historiae Ecclesiae antiquae*, Fribourg-en-Brisgau, Herder, cart. toile, 7.50.
ROUET DE JOURNEL, S.J. — *Enchiridion patristicum, ibid., id.*

2o A défaut de

BRUNOT, FERDINAND. — *Histoire de la langue française*, 3 vols, Colin, 5 f. le vol.,

faire lire aux élèves le traité de la formation de la langue française (prononciation, étymologie, sens propre, dérivé ou figuré, exemples classiques) qui sert d'introduction à

HATZFELD, DARMESTETER ET THOMAS. — *Dictionnaire général de la langue française*, du XVIIe siècle à nos jours, 2 vols, Delagrave, 45 f.

III — CANADIANA (1)

1, AB DER HALDEN. — *Etudes* et *Nouvelles études sur la littérature canadienne française*, 2 vols, in-12, Paris, Rudeval, 1907.
3, ARNOULD. — *Nos amis les Canadiens*, in-12, Paris, 1913.
1, *ASSOCIAT. CATHOL. DE LA JEUNESSE CANAD.* — *Etude critique de notre système scolaire* (congrès des Trois-Rivières, 1913), in-8, Montréal, 1075 rue Rachel, 1913.
1, 2, BANCROFT. — *Histoire des Etats-Unis*, trad. Isabelle Gatti de Gaumond, 9 vols, in-8, Paris, 1861.
2, BARTHE, J.-G. — *Le Canada reconquis par la France*, in-8, Paris, 1855. — *Histoire d'un demi-siècle*, in-12, Québec, 1883.
3, BAUDONCOURT. — *Histoire populaire du Canada*, Paris, 1886.
2, BEAUCHEMIN, NEREE. — *Floraisons matutinales*, Montréal, Beauchemin, $0.60.
1, BEDARD, T.-P. — *Histoire de cinquante ans* (1791-1841), in-8, Québec, 1861.
1, BEGIN, ABBE (auj. cardinal). — *La primauté et l'infaillibilité des Souverains Pontifes*, in-12, Québec, 1873.
1, BELL, ANDREW. — *History of Canada* (trad. de Garneau), 2 vols, in-8, Montréal, 1866.
1, BELLERIVE, G. — *Conférences et discours de nos hommes publics en France — en Angleterre — aux Etats-Unis*, 3 vols, Québec, 1900-1907. — *Délégués canadiens français en Angleterre*, in-8, Québec, 1913.
1, BENDER, P. — *Literary sheaves or La littérature au Canada français*, in-12, Montréal, 1881.
3, BENOIT, DOM. — *Vie de Mgr Taché*, 2 vols, in-8, Montréal, Beauchemin, $3.00.
BERNIER, HECTOR. — 3, *Au large de l'écueil*, in-12, Québec, 1912, $0.75. — 2, *Ce que disait la flamme*, 1914, *id.*
1, BIBAUD, M. — *Le Panthéon canadien*, 3e édit., 1881, Montréal. — *Histoire du Canada et des Canadiens sous la domination anglaise.*
1, BOURASSA, ABBE. — *Conférences et discours*, in-8, Montréal, Beauchemin, $1.00.

---

(1) Un catalogue spécial des ouvrages concernant l'histoire du Canada sera publié au cours de l'année.

2, BOURASSA, N. — *Jacques et Marie*, in-8, Montréal, 1866.
1, BOURGET, PAUL. — *Outre-mer*, 2 vols, in-12, Paris, 1895.
1, BOURINOT. — *How Canada is governed*, in-8, Toronto, 1897.
1, BOYD, JOHN. — *Sir G.-E. Cartier* (1814-73), Toronto, MacMillan, 1914, $5.00.
1, BRUNET. — *La province du Canada* (1841-67), in-12, Québec, 1908.
BUIES, ARTHUR. — 2, *Le Saguenay et la vallée du Lac Saint-Jean*, 1880. — 1, *Chroniques*, 2 vols, 1885. — 2, *L'Outaouais supérieur*, 1890. — 3, *Récits de voyages*, 1890. — 3, *Au portique des Laurentides*, 1891. — 3, *Anglicismes et Canadianismes*, 1885.
3, CAMPBELL, S.J., R. P. — *Among the Iroquois, the Hurons, the Algonquins*, 3 vols, Longmans, N. York.
1, CARTIER, JACQUES. — *Voyages au Canada*, in-12, Paris, 1863.
1, CARTIER, SIR G. — *Discours*, édit. Tassé, in-4, Montréal, 1893.
CASGRAIN, ABBE R. — *Oeuvres complètes*: 3, V. I, *Légendes*; 2, V. II-IV, *Biographies, Vie de Marie de l'Incarnation, Histoire de l'Hôtel-Dieu de Québec*, 4 vols, Beauchemin, Montréal, $1.50 le vol. — 1, *Montcalm et Lévis*, $1.70. — 2, *Un voyage au pays d'Evangéline*, in-12, Paris, 1891, 3 f. 50.
1, CHAMPLAIN. — *Oeuvres*, édit. Laverdière, 4 vols, in-4, Québec, 1870.
CHAPAIS, THOMAS. — 1, 2, *Jean Talon*, Québec, 1904. — 1, 2, *Montcalm*, 1911. — 1, *Conférences et discours*, 2 vols, Québec, $2.50. — 1, *Mélanges*, in-8, Québec, 1905.
2, CHAPMAN, W. — *Les aspirations*, in-8, Paris, 1904. — *Les rayons du Nord*, in-12. *ibid.*, 1910. — *Les fleurs de givre*, in-12, *ibid.*, 1912.
CHARLAND, ABBE (auj. R. P.). — 3, *Questions d'histoire littéraire*, in-12, Lévis, 1884. — 2, *Madame Saincte Anne*, 2 vols, Québec, 1904, 1911.
1, CHARTIER, ABBE. — *Pages de combat*, 1ère série, Montréal, $0.75.
1, CHASLES, PHILARETE. — *Etudes sur la littérature et les moeurs des Anglo-Américains.*
CHAUVEAU, P.-J.-O. — 3, *Charles Guérin*, Beauchemin, Montréal, $1.50. — 1, *F.-Xavier Garneau, ibid., id.* — 1, *L'instruction publique au Canada*, in-8, Québec, 1876.
2, CHAUVEAU FILS. — *Frédéric Ozanam*, Beauchemin, $1.50.
1, CHOQUETTE, MGR. — *Histoire du séminaire de Saint-Hyacinthe*, 2 vols, $2.00.
1, 2, 3, *CHRONICLES OF CANADA* (Collection). — I, *The first European visitors*, 2 vols; II, *The rise of New France*, 5 vols; III, *The English invasion*, 4 vols; IV, *The American invasions*, 2 vols; V, *The red man in Canada*, 3 vols; VI, *Pathfinders and pioneers*, 7 vols; VII, *Political freedom and nationality*, 7 vols; VIII, *National highways*, 2 vols — 32 vols, Glasgow & Co., 15 Wilton avenue, Toronto, en cours, $1.50 le vol. relié.
2, CLEMENT, P. — *Histoire de Colbert*, Paris, 1874.
2, COLBY, W. — *Canadian types of the old régime*, N. York. 1908.
3, CONAN, LAURE. — *Elisabeth Se n*, 0.50. — *Angéline de Montbrun*, 0.50. — *A l'oeuvre et à l'épreuve*, 0.75. — *L'oublié*, 0.75.
1, 2, CREMAZIE. — *Oeuvres complètes*, Beauchemin, $2.00.
1, DANIEL, P.S.S., ABBE. — *Histoire des grandes familles françaises du Canada*, in-8, Montréal, 1867.

1, DANTIN, LOUIS. — *Nelligan et son oeuvre, ibid.*, 1903.
DAVID, L.-O. — 1, 2, *Souvenirs et biographies*, 1ère série, $2.50; 1, 2e série (1870-1910), $2.00. — 1, *Mes contemporains*, 1.00. — 1, *Les deux Papineau*, 0.50. — 1, *Les patriotes de* 1837-38, 1.00. — 1, *L'Union des Deux-Canadas*, 1.50. — 1, *Histoire du Canada* (1867-1890), 2.50. — 3, *Le héros de Châteauguay*, Montréal, 1883.
2, DE BEAUVAU-CRAON. — *La survivance française au Canada*, 1914
3, DE BELLEFEUILLE. — *Le Canada et les zouaves pontificaux*, in-8, Montréal, 1868.
3, DE BONNECHOSE. — *Montcalm et le Canada français*, Paris, Hachette, 1888.
3, DE BOUCHERVILLE. — *Une de perdue, deux de trouvées*, 2 vols, Beauchemin, 1.00.
DE CAZES. — 3, *Notes sur le Canada*, in-16, Paris, 1881. — 1, *Code de l'Instruction publique*, Québec, 1890.
DECELLES, A.-D. — 1, *Papineau*, Beauchemin, 1.75. — 1, *Lafontaine*, 2.00. — 1, *Cartier*, 2.00. — 1, 2, 3, *Les Etats-Unis*, 1.50.
DE GASPE, P.-A. — 2, 3, *Les anciens Canadiens*, in-8, Québec, 1863. — 1, *Mémoires*, 1866. — 1, *Divers*, Montréal, 1893.
3, DE GASPE FILS. — *Le chercheur de trésors*, in-8, Québec, 1878.
1, DE LA ROCHEMONTEIX, S.J., R. P. — *Les Jésuites et la Nouv.-France au XVIIe siècle*, 3 vols, in-8, Paris, $8.00.
2, DELFOSSE ET AUCLAIR. — *Le Canada héroïque*, 0.50.
3, DE NAVERY. — *Jean Canada*, Paris, 1883.
1, DE NEVERS, EDMOND. — *L'âme américaine*, 2 vols, Paris, 1900. — *L'avenir du peuple canadien-français, ibid.*, 1896.
3, DESMAZURES. — *Histoire du chevalier d'Iberville*, Montréal, 1890.
1, 2, DESROSIERS ET FOURNET, ABBES. — *La race française en Amérique*, Beauchemin, 0.50.
1, DEWAVRIN. — *Le Canada économique au XXe siècle*, Paris, 1910.
DIONNE, DR. — 1, *Jacques Cartier*, Québec, 1889. — 1, *Samuel de Champlain*, 2 vols, 1906. — 1, *Origine des familles canad.-franç.*, 1913. — 3, *Serviteurs et servantes de Dieu au Canada* (40 biographies), 1904. — 1, *Ecclésiastiques et royalistes réfugiés au Canada*, 1905. — 1, *Pierre Bédard et ses fils*, 1909.
1, *DOCUMENTS CONSTITUTIONNELS*. — I, 1763-91; II, 1791-1818.
3, DOUCET. — *Contes du vieux temps*, Montréal, 1911.
1, DOUVILLE, MGR. — *Histoire du collège-séminaire de Nicolet*, 2 vols, [illegible].
3, DROLET, G. — *Zouaviana*, 1893.
2, DRUMMOND. — *La Vén. Marguerite Bourgeois*, Beauchemin, 0.50.
1, DRUMMOND, DR. — *The Habitant*, in-12, New York, 1899.
1, DUGAS, ABBE G. — *Histoire de l'Ouest canadien* (1822-1869), Beauchemin, 0.50. — *Le mouvement des Métis* (1869), 0.50.
1, DUSSIEUX, L. — *Le Canada* (1608-1760), Paris, 1863.
2, *ECOLE LITTERAIRE* (Montréal). — *Soirées du château de Ramezay*, in-8, Montréal, 1900.
1, FAILLON, ABBE. — *Histoire de la colonie française au Canada*, 3 vols, Montréal, 1865.
1, FAUCHER DE SAINT-MAURICE. — 2, *Choses et autres*, Québec, 1881. — 3, *A la brunante*, 1874. — 3, *De tribord à bâbord*. — 3, *Au Mexique*, 2 vols.

2, FERLAND, ABBE. — *Notice sur Mgr Plessis.* — *Cours d'histoire du Canada* (1608-1760), 2 vols, 1864.

2, FERLAND, ALBERT. — *Le Canada chanté*, 3 plaquettes, Beauchemin, $1.05.

FRECHETTE, LOUIS. — 2, *Fleurs boréales*, Beauchemin. — 1, 2, *La légende d'un peuple, ibid.*

1, 2, 3, FRERES DES ECOLES CHRETIENNES. — *Histoire du Canada*, cours supérieur, in-8, Montréal, 1914.

1, GAGNON, ERNEST. — *Le fort et le château Saint-Louis*, Québec, 1895. — *Louis Jolliet*, in-8, Montréal, 1913. — *Feuilles volantes et pages d'histoire*, Québec, 1910. — *Chansons populaires du Canada français*, 5e édit., Montréal, Beauchemin, 1912.

1, 2, GAILLY DE TAURINES. — *La nation canadienne*, Paris, 1894.

1, GARNEAU, F.-X. — *Histoire du Canada*, 4 vols, Montréal, 4e édit.

3, GERIN, LEON. — *L'habitant de Saint-Justin*, Mémoires Société Royale, 1898.

1, GERIN-LAJOIE, ANT. — 3, *Jean Rivard*, 2 vols. —1, *Dix ans au Canada* (1840-50), Québec, 1888.

2, GIRARD, ALEX. — *La province de Québec*, Québec, 1905.

1, GOSSELIN, MGR AMEDEE. — *L'instruction au Canada* (1608-1759), Québec, 1911.

GOSSELIN, ABBE AUGUSTE. — 1, *Jean Nicolet* (1618-42), in-12, Québec, 1905. — 2, *Mgr de Laval*, 2 vols ou édit. abrégée en 1 vol., 1906. — 1, *L'Eglise du Canada depuis Mgr de Laval jusqu'à la conquête*, 3 vols, in-8, Québec.

1, 2, GOUVERNEMENT (Québec). — *Annuaire statistique de la province*, 1ère année, 1914.

2, GRAVIER, GABR. — *Cavelier de la Salle*, in-8, Paris, 1871.

2, GUENIN, EUGENE. — *La Nouvelle-France*, Paris.

1, HAMEL, MGR. — *Cours d'éloquence parlée* d'après Delsarte, Québec, 2e édit., 1906.

2, HAMON, S.J., R. P. — *Les Canadiens français de la Nouvelle-Angleterre*, Québec, 1891.

1, HANOTAUX, G. — *La France vivante*, Paris, 1913, Hachette.

1, HOLMES, ABBE. — *Conférences de N.-D. de Québec*, 1876.

1, HUSTON, J. — *Répertoire national*, 4 vols, in-8, 2e édit., Montréal, 1893.

1, *JESUITES*. — *Relations*, 3 vols, in-8, Québec, Côté, 1858. — *Journal*, édit. Casgrain et Laverdière, in-4, Québec, 1871.

2, JONES, S.J., R. P. — *Huronia*, Archives d'Ontario, 1908.

1, JONQUET, O.M.I., R. P. — *Mgr Grandin*, in-8, Montréal, 1903.

3, KIRBY. — *Le chien d'or*, trad. P. Lemay, 2 vols, *ibid.*, 1884.

1, LAFLECHE, MGR. — *Oeuvres oratoires*, in-8, Paris, Savaète, 1912. — *Considérations sur les rapports de la société civile avec la religion*, Montréal, 1866.

1, 2, LALANDE, S.J., R. P. — *Entre amis*, in-12, Montréal, 1907.

1, LAPERRIERE, AUG. —*Guêpes canadiennes*, 2 vols, Ottawa, 1881, 1912.

1, LAREAU, EDM. — *Histoire du droit canadien*, 2 vols, in-8, Montréal, 1888. — *Histoire de la littérature canadienne* (certains jugements à reviser), in-8, 1874. — *Mélanges historiques et littéraires.*

2, LASSERRE, HENRI. — *N.-D. de Lourdes*, édit. canad., in-12, Québec, [illegible].

1, LAVAL (Université). — *Conférences publiques*, 2 vols, in-8, 1900-01, 1901-02, Québec.

2, LEBLOND DE BRUMATH. — *Mgr Bourget*, in-12, Montréal, 1885. — *Histoire populaire de Montréal.*

3, LECLAIRE, ALPH. — *Le Saint-Laurent*, Montréal, Beauchemin, 1.00.

LEMAY, PAMPHILE. — 2, *Evangéline*, 0.75. — 1, *Les gouttelettes*, Québec, 1.00.

1, LIONNET, JEAN. — *Chez les Français du Canada*, Paris, 1909.

1, LORIN, HENRI. — *Le comte de Frontenac*, in-8, Paris, Hachette.

1, LOZEAU, ALBERT. — *L'âme solitaire*, in-12, Paris, 1907. — *Le miroir des jours*, Montréal, 1912.

1, MAGNAN, ABBE. — *Histoire de la race française aux États-Unis*, in-8, 2e édit., 1914, Paris, Amat.

1, 2, 3, MAGNAN, J.-C. — *Manuel de droit civique*, in-12, Québec, 1895.

3, MAILHOT, ABBE. — *Les Bois-Francs*, in-8, Arthabaska, 1914.

2, MARCHAND, F.-G. — *Mélanges poétiques et littéraires*, Montréal, 1899.

3, MARMETTE. — *François de Bienville*, Montréal, Beauchemin, 0.50. — *Les Machabées de la N.-France* (1641-1768), Québec, 1878.

MARRIOTT, CAPITAINE. — 3, *Children of the new forest*, Londres, Bell, 1 shilling. — 2, *Settlers in Canada, ibid., id.*

2, 3, MARTIN, S.J., R. P. — *Les Jésuites martyrs du Canada*, d'après Bressani, in-8, Montréal, 1877.

1, MEILLEUR, DR. — *Mémorial de l'éducation du Bas-Canada*, Montréal, 1860.

1, MERCIER, HONORE. — *Discours*, éd. Pelland, Montréal, 1890.

1, MILLER, EMILE. — *Terres et peuples du Canada*, in-8, Montréal, Beauchemin, 1913.

1, MONTPETIT, ED. — *Les survivances françaises au Canada*, Plon, 1914.

1, MORICE, O.M.I., R. P. — *Histoire de l'Eglise catholique dans l'Ouest canadien*, 3 vols, in-8, Winnipeg, 1912.

1, MUNRO, BENNETT. — *The seigniorial system in Canada*, Longmans, N. York, 1907. — *Documents relating to the seigniorial tenure in Canada*, Champlain Society, Toronto, 1908.

1, MYRAND, ERNEST. — *Une fête de Noël sous Cartier*, Beauchemin, 0.75. — *Frontenac et ses amis*, Québec, 1902. — *Le siège de Québec par Phipps* (1690), Québec, 1890.

2, 3, NANTEL, ABBE. — *Les fleurs de la poésie canadienne*, Beauchemin, 1911.

1, NICHOLSON. — *Le Canadien français*, trad. Barthe, Québec, 1904.

2, 3, ODORIC (JOUVE), O.F.M., R. P. — *Les Frères Mineurs à Québec* (1615-1905), Québec, 1914.

1, PAGNUELO. — *Etudes historiques et légales sur la liberté religieuse au Canada*, Montréal, 1872.

1, PAQUET, MGR. — *L'Eglise et l'éducation*, appendice, Québec, 1909.

1, PARENT, ETIENNE. — *Discours*, in-12, *ibid.*, 1878.

1, PIERLOT, H. — *La législation scolaire de la province de Québec*, in-8 carré, Louvain, 1910.

3, POIRIER, J.-E. — *Les arpents de neige*, in-12, Paris, 1912.
2, POISSON. — *Heures perdues*, Arthabaska. — *Sous les pins*, *ibid.*, 1901.
1, RAMEAU DE SAINT-PERE. — *Une colonie féodale en Amérique: l'Acadie* (1609-1881), 2 vols, in-12, Plon-Nourrit, Paris, 1889. — *La France aux colonies*, in-8, *ibid.*, 1859.
1, RICHARD. — *Acadia*, 2 vols, in-8, New York.
RICHARD, MGR. — *Histoire du séminaire des Trois-Rivières.*
1, 2, 3, RINFRET, RAOUL. — *Dictionnaire de nos fautes*, in-12, Montréal, 1896.
RIVARD, ADJUTOR. — 1, 2, 3, *Manuel de la parole.* — *Art de dire*, Québec, 1898. — 1, *Etudes sur les parlers de France au Canada*, 1914. — 2, 3, *Chez nous*, 1914.
3, ROULEAU, C.-E. — *Souvenirs de voyage d'un soldat de Pie IX*, Québec, 1881.
1, 2, 3, ROULLAUD. — *Rectification du vocabulaire*, in-8, Montréal, Beauchemin, 1911.
3, ROUSSEAU, ABBE, P.S.S. — *Chomedey de Maisonneuve*, Montréal, 1931.
ROUTHIER, SIR A.-B. — 2, *Les grands drames*, in-12, Montréal, 1889. — 3, *Le Centurion*, in-8, Paris, 1909. — 3, *Québec et Lévis.* — 1, *Conférences et discours*, 2 vols, Montréal, 1889, 1904. — 1, *De l'homme à Dieu*, Desclée, 1913.
ROY, ABBE C. — 1, 2, *Nos origines littéraires*, Québec, 1909. — 1, *L'Université Laval et les fêtes du cinquantenaire*, 1902. — 1, 2, *Essais* et *Nouveaux essais sur la littérature canadienne*, 1907, 1913. — 2, 3, *Propos canadiens*, 1914. — 3, *Les fêtes du troisième centenaire de Québec*, 1910.
1, ROY, J.-E. — *Histoire du notariat au Canada*, 1889. — *Histoire de la seigneurie de Lauzon*, 5 vols, Lévis, 1897-1906, $15.00.
1, ROYAL. — *Histoire du Canada* (1841-67), Montréal, 1913.
1, SAINT-AMANT. — *L'Avenir* (Eric Dorion, le comté de Drummond).
3, SAINT-GERMAIN. — *Charles Héon* (Bois-Francs).
1, SAINT-PIERRE, ART. — *Questions sociales de chez nous*, in-8, Montréal, 1914.
1, SALONE, EMILE. — *La colonisation de la N.-France*, in-8, Paris, Guilmoto, 1907. — *Guillaume Raynal, id.*
2, SAVARY. — *Feuilles volantes*, in-12, Ottawa, 1890.
3, SULTE, BENJAMIN. — *La bataille de Châteauguay* Québec, 1891. — *Pages d'histoire du Canada*, Montréal, Granger, 1897. — *Histoire des Trois-Rivières.*
2, 3, TACHE, J.-C. — *Forestiers et voyageurs*, in-8, Montréal, 1884.
TARDIVEL, JULES. — 1, 2, *La langue française au Canada*, 1902. — 1, *Situation religieuse aux Etats-Unis*, Paris, 1900. — 2, 3, *Pour la patrie*, Montréal, 1895. — 1, 2, *Mélanges*, 3 vols, Québec, 1887-1904.
1, TETU, MGR. — *Les évêques de Québec*, in-8, Québec, 1889.
3, THOMAS. — *Albert*, Beauchemin, 0.50. — *Gustave, id.*
1, TURCOTTE. — *Le Canada sous l'Union* (1840-67), 2 vols, in-12, Québec, 1871.
WOOD, COLONEL. — *In the heart of old Canada*, Québec 1914.

IV — ANGLICA ET AMERICANA

ABBEY HISTORY READERS, adapt. du card. Gasquet. — 3, *Early English history to the Norman conquest*, 163 pp., 30 ill., 1 shilling; 3, *Stories from English history* (1066-1485), 190 pp., 31 ill., 1 s 3 deniers; 2, *The Tudor period* (1485-1603), 163 pp., 43 ill., 1 s 3 d; 2, *The Stuart period* (1603-1714), 220 pp., 51 ill., 1 s 6 d; 1, *The Hanovrian period* (1714-1837), 192 pp., 48 ill., 1 s 6 d; 1, *The Victorian era* (1837-1912), 1 s 6 d. — Bell, Portugal street, Kingsway, Londres.

1, 2, ABBOTT. — *Lives of the Presidents of the United States*, in-4, Portland (Maine), 1881.

3, AIKIN ET BARBAULD. — *Soirées au logis*, annot. de Tronchet, Paris, Hachette, 1 f. 50.

2, 3, AINSWORTH. — *The tower of London*, Bell, 1s.

1, 2, BANCROFT. — *History of the United States*, 7 vols, in-12, Londres, [redacted]

1, BEALE, S. — *The churches of Paris* (Clovis to Charles X), 100 ill., Grant, 31 George IV Bridge, Edimbourg, 2s. — *Amateur's guide of architecture*, 400 grav. sur bois, 1s.

1, BURKE. — *Speech on conciliation*, édit. Morrisson, Bell, 1s 6d; édit. Cook, Longmans, New York, 0.25. — *Selections* by Perry, Bell, 2s 6d.

BYRON. — 1, *Childe Harold*, édit. Keene, Bell, 2s. — 2, *Childe Harold* (canto IV) and *Prisoner of Chilon*, édit. Coblentz, Longmans, N. York, 0.25. — 3, *Childe Harold's pilgrimage*, annot. de Julien, Paris, de Gigord, 1.50. — 2, *Selections* by Winbolt, Bell, 6s. — 1, *Siege of Corinth*, édit. Horden, *ibid.*, 1s.

COLERIDGE. — 2, *The ancient mariner*, édit. Bourgogne, Paris, Hachette, 1.50. — 1, *The rime of the ancient mariner*, N. York, Longmans, 0.25; 3, édit. Barbeau, Hachette, 0.60.

CONTES EN ANGLAIS, édit. de Beaujeu, Hachette, 2 f.

2, COOK. — *Voyages*, extraits par Angellier, *ibid.*, 2 f.

3, COOPER, FEN. — *The last of the Mohicans*, Bell, 1s; N. York, Longmans, 0.50.

2, CROMPTON, S. — *Life of Columbus*, Bell, 2s.

DICKENS, CHARLES. — 3, *A Christmas carol*, Paris, de Gigord, 1 f.; trad. par Flévet, Hachette, 1.50. — 1, *David Copperfield*, *ibid.*, 2.50. — 1, *Nicolas Nickleby*, *ibid.*, *id.* — 1, *Oliver Twist*, Bell, 1s. — 2, *Tale of two cities*, Bell, 9d; Longmans, 0.25. — 3, *The story of little Nell*, Bell, 1s.

2, DOLLARD, REV. — *Poems*, in-12, Toronto, 1913.

1, DUFF, N. — *Matilda of Tuscany* (1046-1115), 324 pp., 1909, Grant, Edimbourg, 4s 6d.

EDGEWORTH, MISS. — 3, *Contes choisis* par Colpin, Paris, de Gigord, 2 f. — 1, *Forester*, édit. Beljame, Hachette, 1.50. — 2, 3, *Old Poz*, édit. Colpin, de Gigord, 0.50; édit. Beljame, Hachette, 0.40.

1, FILON. — *Histoire de la littérature anglaise*, Hachette, 3.50, 1883.

2, 3, FOE, DANIEL DE. — *Robinson Crusoe*, Bell, 1s; édit. Beljame, Hachette, 1.50.

1, FRANKLIN. — *Autobiographie*, trad. Fiévet, *ibid.*, *id.*

GASQUET, DOM (auj. cardinal). — 2, *Henry VIII and the English monasteries*, in-8, Bell, 8s 6d. — 3, *The black death* (1348-9), *ibid.*, [illegible]

GOLDSMITH. — 1, *Essais choisis* par MacEnery, Hachette, 1.50. — 3, *Good-natured man*, édit. Deighton, Bell, 1s. — 1, *The vicar of Wakefield*, édit. Colpin, de Gigord, 1.50; édit. Beljame, Hachette, *id.* — 2, *She stoops to conquer*, Bell, 1s; édit. Barbeau, de Gigord, 1.75. — 2, *The deserted village*, édit. Dumesnil, Lecoffre, 0.60; édit. Julien, le Gigord, 0.30; édit. Monti, avec *The traveller*, *ibid.*, 0.75, et Bell, 1s 6d.

1, GOODRICH. — *British eloquence* (extraits des meilleurs orateurs), in-8, N. York, 1855.

1, 2, HUDSON. — *An outline history of English literature*, in-8, Bell, 2s 6d. — *Representative passages from English literature*, *ibid.*, [illegible]

IRVING. — 1, *The sketch-book*, Longmans, 0.25; édit. Julien, de Gigord, 3 f.; trad. Fiévet, Hachette, 2 f. — 2, *Christophe Colomb*, édit. Chasles, Hachette, 2 f. — 3, *Tales of a traveler*, Longmans, 0.80.

1, 2, JENKINS. — *British and American literature* (student's handbook), in-8, Baltimore, 1880.

LAMB. — 1, *Tales from Shakespeare*, édit. Bate, Bell, 10d; 2, édit. Brosse, de Gigord, 1 f.

1, LINGARD. — *History of England* (abrégée, s'étend jusqu'à George V), édit. Dom Birth, in-8, 640 pp., Bell, 3s 6d; édit. en 2 vols (I, à 1485; II, 1485-1910), *ibid.*, 2s le vol.

1, 2, LONGFELLOW. — *Selections* by Quinn (including *Evangeline*), Bell, 1s 6d.

LYTTON, LORD. — 3, *Harold*, Bell, 1s. — 2, *The last days of Pompei*, *id.* — 1, *The last of the barons*, *id.*

MACAULAY. — 2, *Histoire d'Angleterre*, morceaux choisis par Bourdon, de Gigord, 2 f. — 1, *Essais*, morceaux choisis par Beljame, Hachette, 2.50.

3, MILES. — *History of Canada* (1535-1763), in-8, Montréal, 1881.

1, 2, MILTON. — *Paradise lost* (liv. I-II), édit. Beljame, Hachette, 0.90; édit. Julien, de Gigord, 0.90; Longmans, 0.40. — *Poems*, édit. Winbolt, Bell, 6s.

1, 2, PARKMAN, FRANCIS. — *The Oregon trail.* — *The conspiracy of Pontiac*, 2 vols. — *France and England in North America*: I *Pioneers of France in the New World;* II *The Jesuits in North America;* III *La Salle;* IV *The old régime* (Louis XIV); V *Count Frontenac;* VI *A half-century of conflict*, 2 vols; VII *Montcalm and Wolfe*, 2 vols. — 12 vols, in-12, Boston, Little, Brown & Co., 8th edit., 1895.

1, ROSE. — *Life of William Pitt*, 2 vols, in-8, Bell, 32s.

RUSKIN. — 1, *Sesame and Lilies*, édit. Buck, Longmans, 0.25. — 1, 2, *Selections* by Hampshire, Bell, 1s. — 2, *The nature of gothic*, édit. Morel, Hachette, 1.50.

3, SADLER. — *Cours de versions anglaises* (anecdotes classiques en prose, extraits poétiques, notes explicatives), Librairie de Truchy, 26 Boulevard des Italiens, Paris, 1853, 3 f.

1, 2, SAILLARD. — *Histoire de la littérature anglaise*, de Gigord, 1.50.

SCOTT, WALTER. — 2, *Tales of a grandfather*, édit. Hamelin, de Gigord, 1.40; 3, extraits annotés par Talandier, Hachette, 1.50. — 3, *Ivanhoe*, Hachette, 2 f.; édit. Perry, Longmans, 0.25; Bell, 1s. — 1, *Lady of the lake*, édit. Woodward, Bell, 2s 6d; édit. Carpenter, Longmans, 0.25. — 1, 2, *Morceaux choisis* par Bettler, Hachette, 3 f. — 1, *L'antiquaire*, Hachette, 2 f. — 1, *Les puritains d'Ecosse*, *ibid.*, *id.* — 1, *Quentin Durward*, édit. Adams, Longmans, 0.25. — 1, *The talisman*, Bell, 1s. — 1, *The fortunes of Nigal*, *ibid.*, *id.* — 1, 2, *Woodstock*, *ibid.*, *id.*; édit. Perry, Longmans, 0.60.

SHAKESPEARE. — 1, *A midsummer night's dream*, édit. Baker, Longmans, 0.25. — 1, *As you like it*, édit. Wendell, *ibid.*, *id.* — 1, 2, 3, *Coriolanus*, édit. Mais, Bell, 1s; édit. Julien, de Gigord, 1.60; édit. O'Sullivan, Hachette, 1 f. — 1, 2, *Hamlet*, édit. Mais, Bell, 1s; édit. O'Sullivan, Hachette, 1 f. — 1, *Henry VIII*, édit. Morel, *ibid.*, 1.25. — 1, 2, 3, *Julius Caesar*, édit. Duff Barnett, Bell, 1s 6d ; édit. Fleming, Hachette, 1.25; édit. Julien, de Gigord, 1.60; édit. Odell, Longmans, 0.25. — 1, *King Lear*, Mais, Bell, 1s. — 1, 2, 3, *Macbeth*, Mais, Bell, 1s; édit. Julien, de Gigord, 1 f.; édit. Morel, Hachette, 1.80; édit. Manly, Longmans, 0.25. — 1, *Othello*, Morel, Hachette, 1.80. — 1, *Richard III*, Julien, de Gigord, 1.25. — 2, *The tempest*, Duff Barnett, Bell, 1s 6d. — 1, *The merchant of Venice*, *id.*, *ibid.*, *id.*

1, SHERIDAN. — *The school for scandal* (Ecole de la médisance), édit. Clermont, Hachette, 1 f.

1, SPENSER. — *The faerie Queene*, édit. Erskine, Longmans, 0.25.

2, 3, STOWE, H. BEECHER. — *Uncle Tom's cabin*, illustr., Bell, 1s; trad. La Bédollière, Montréal.

2, 3, SWIFT. — *Gulliver's travels*, Bell, 1s; trad. Fiévet, Hachette, 1.80.

SYNGE, M. B. — *English history*: 3, I *Great Deeds;* 2, II *Great Englishmen;* 2, III *Great Englishwomen;* 1, IV *Great Irishmen*, 4 vols, Bell, 1s le vol.

TENNYSON. — 1, *Enoch Arden*, édit. Beljame, Hachette 1 f.; 2, édit. Courtois, de Gigord, 0.60. — 1, *Poems*, édit. Winbolt, Bell, 6s. — 1, *The Princess*, édit. Woodberry, Longmans, 0.25.

2, THACKERAY. — *Esmond*, Bell, 1s.

1, WEBSTER. — *First Bunker Hill oration* (avec le discours d'adieu de Washington), édit. Scott, Longmans, 0.25.

P. S. — *Maynard's English classic series* contiennent une collection de textes des plus complètes, en plaquettes in-12, d'une moyenne de 60 pages et d'un prix moyen de 0.20. Adresse: Charles E. Merrill Co., Publishers, 44-60 East, 23rd street, New York. Tous les chefs-d'oeuvre anglais ou américains y figurent en tout ou par extraits, accompagnés d'excellentes annotations. Demander, comme échantillon, le numéro 6, Goldsmith: *The deserted village*.

Abbé OLIVIER MAURAULT, P.S.S., Collège de Montréal.

QUATRIEME PARTIE

CLASSES DE GRAMMAIRE (1)

ELEMENTS OU VIème.

Contes, légendes, récits fameux.

ANDERSEN. — *Contes*, adaptés pour les enfants par Franc-Nohain (P. Lafitte, in-32, ill., col., relié, 1 f. 95). — *Recueil de contes*, par Kathleen Fitzgerald (Flammarion, in-32, ill. de Gilbert James, 2 fr.). — *Contes danois* (Garnier, in-8 raisin, ill. de Yan Dargent, 7 fr.). — *Nouveaux contes danois* (*Ibid*). — *Les souliers rouges* et autres contes (*Ibid*). — *Reine des neiges* (F. Juven, in-4 raisin, ill., 10 fr.). — *Nouveaux contes* (*Ibid*).

AULNOY (Mmes d') ET LEPRINCE DE BEAUMONT. — *Contes de fées* (H. Laurens, in-4, ill. par H. Morin, 6 fr.).

BAZIN. — *Contes de Bonne Perrette* (Mame, in-4 ill., 5 fr. 35).

BEECHER STOWE (Mme). — *La case de l'oncle Tom* (Hachette, Bibl. des écoles et des familles, in-8, ill., 3 fr.; Ardant, in-8, 1 fr.).

BERQUIN. — *L'ami des enfants.* Choix de pièces (H. Laurens, in-4, ill. H. Gerbault, 6 fr.).

BERTHAUD. — *Contes du Docteur Sam.*

BOCCA (Mme A.). — *Flocons de neige* (Vuibert-Nony, in-8, ill., 4 fr.). — *Perles noires* (*Ibid*). — *Fleurs de Cyclamens* (*Ibid*).

BORDEAUX. — *La Nouvelle Croisade des Enfants* (Flammarion, 3 fr. 50).

BUET. — *Légendes du Mont Pilate.*

CAPUS (Mlle M.). — *Pour charmer nos petits* (F. Nathan, in-4, ill., 2 fr.).

(1) Ce catalogue est destiné aux élèves de onze à seize ans. Il comprend quatre parties, comme suit:
Eléments latins (6e): Contes, légendes, récits, albums.
Syntaxe (5e): Aventures et voyages.
Méthode (4e): Biographie et histoire, vulgarisation scientifique.
6e, 5e et 4e *réunies*: Nouvelles et romans.
Cette division, arbitraire et imparfaite comme toutes les autres, est celle qui a paru préférable. On recommande de choisir les éditions illustrées, afin d'initier de bonne heure les enfants à la culture artistique.

CERVANTES. — *Don Quichotte*, adapté pour les enfants par H. Duvernois (P. Lafitte, in-32, ill. color., relié, 1 f. 95).

DOUCET (Jérôme). — *Contes* (Hachette). — *Contes merveilleux* (Juven).

DUGAS — *Légendes du Nord-Ouest* (Beauchemin, coll. Laval, No 603, 0.40, 0.50, 0.55, 0.60, 0.80).

DUMAS (Chs). — *Contes bleus de la Mère-Grand* (8 fr.).

FABLIAUX ET CONTES du Moyen-âge (H. Laurens, in-4, ill. par A. Vimar, 6 fr.).

FENELON. — *Fables*.

FLORIAN. — *Fables* (H. Laurens, in-4, ill. par A. Vimar, 6 fr.).

FOE (Daniel de). — *Robinson Crusoë*, adapté pour les enfants par H. Duvernois (P. Lafitte, in-32, relié, 1 f. 95; Hachette, Bibliothèque rose, ill., in-16, 2 f. 25; H. Laurens, in-4, ill. de Fraipont, 6 fr.).

FRECHETTE (Louis). — *Contes choisis* (Beauchemin, coll. Laval, No 610, 0.40, 0.50, 0.55, 0.60, 0.80).

FRENAIE (de la). — *Mes contes* (Grasset, Bibl. scolaire du Foyer à l'école).

GIRARDIN. — *Petits contes alsaciens* (Hachette, in-18, ill., 1 f. 10).

GRIMM. — *Contes*, adaptés pour les enfants par H. Duvernois (P. Lafitte, in-32, color., relié, 1 f. 95). — *Contes choisis* (Hachette, Bibl. rose, 2 f. 25; Garnier, in-8, ill. de Grandville, 7 fr.).

GUILLAUME TELL, adapté pour les enfants par Franc-Nohain (P. Lafitte, in-32, ill. color., relié, 1 fr. 95).

HOLLEBECQUE. — *Il y avait une fois*. Hist. pour les enfants (Quillet, in-4, ill., 9 fr. 50).

LA FONTAINE. — *Fables*, illustrées par Benjamin Rabier (J. Tallandier, in-4, 12 fr.). — *Cent fables choisies* (H. Laurens, in-4, ill. par H. Morin, 6 fr.).

LARUE (Hubert). — *Histoire populaire du Canada*. Entretiens de Mme Genest (Beauchemin, coll. Laval, No 604, 0.40, 0.50, 0.55, 0.60, 0.80).

LE SAGE. — *Gil Blas de Santillane* (H. Laurens, in-4, ill. par H. Morin, 6 fr.). — *Aventures de Gil Blas*, édition destinée à la jeunesse (Hachette, Bibl. rose, in-16, 2 fr. 25).

MACE. — *Les contes du petit château*.

MASSICOTTE. — *Conteurs canadiens français du XIXe siècle* (Beauchemin, coll. Dollard, 3 séries, Nos 315, 316, 317, 0.15, 0.20, 0.25, 0.35).

MILLE ET UNE NUITS, abrégées par Kathleen Fitzgerald (Flammarion, in-32, ill. par G. James, 2 fr.). — *Contes arabes* choisis et revisés (Garnier, 2 vol., in-18, ill., 2 fr. 50 le vol.; gr. in-8 raisin, 7 fr.; H. Laurens, in-4, ill. en noir et en couleurs par Robaudi, 6 fr.).

MOREAU (Hégés.). — *Contes à ma soeur* (Barbou, in-8 ill., 0 fr. 70). — *La souris blanche* (Ardant, in-16 ill., 0 fr. 40).

NODIER. — *Contes de la veillée*.

NOEL, revue hebdomadaire (Bonne Presse; édit. simpl., 10 fr.; édit. compl., 12 fr. 50 + poste).

PERRAULT. — *Contes de fées* (Hetzel, in-fol., 40 compos. hors-texte de G. Doré, 26 fr.; H. Laurens, in-4, ill. de Job, Morin, Robida,

Vimar, 6 fr.) — adaptés par Mmes d'Aulnoy et Leprince de Beaumont (Hachette, Bibl. rose, ill., in-16, 2 fr. 25.).

PORCHAT. — *Contes merveilleux.*

POUVILLON. — *Contes à mes enfants.*

RATISBONNE. — *La comédie enfantine* (Hetzel, in-18, 3 fr.; in-8 raisin, ill., 6 fr.).

ROMAN DU RENARD (H. Laurens, in-4, ill. par Vimar, 6 fr.).

SCHMID (chanoine). — 190 *contes pour les enfants* (Hachette, Bibl. rose, ill., in-12, 2 fr. 25). — *Oeuvres choisies* (Mame, 4 vol., in-12, ill., 1 f. le vol.; Garnier, 2 vol., gr. in-8 raisin, ill. par Staal, 7 fr. le vol.).

SEGUR (Ctsse de). — *L'auberge de l'Ange-Gardien* (Hachette, Bibl. rose, ill., 2 f. 25). — *Le général Dourakine* (*ibid.*). — *François le Bossu* (*ibid.*). — *Mémoires d'un âne* (*ibid.*). — *Et autres.*

STEVENS. — *Contes populaires* (Beauchemin, coll. Dollard, No 309, 0.15, 0.20, 0.25, 0.35).

SWIFT. — *Voyages de Gulliver*, adapt. pour les enfants par Franc-Nohain (P. Lafitte, in-32, ill. color., relié, 1 fr. 95; le même ouvrage, Hachette, Bibl. rose, ill., in-16, 2 fr. 25; Garnier, in-18, ill., 2 fr. 50; gr. in-8, dessins de Grandville, 6 fr.; H. Laurens, in-4, ill. par Robida, 6 fr.).

TACHE. — *Trois légendes de mon pays* (Beauchemin, 15s).

THEURIET. — *Oeuvres choisies pour la jeunesse.* Contes en prose et petits poèmes (Picard).

TOPELIUS. — *Contes finlandais*, trad. par Mme E. Girod (Genève, Atard, in-12, 3 fr. 50). — *Nouveaux contes finlandais* (*Ibid.*).

WALSH. — *Contes et légendes* (2 fr.).

WYSS (J.). — *Le Robinson suisse* (Hachette, Bibl. des écoles et des familles, gr. in-8, 3 fr.; Garnier, 2 vol. in-18, ill., 2 fr. 50 le vol.; un vol. in-8, ill., 7 fr.; Mame, Ardant, à préférer).

ALBUMS

BOUTET DE MONVEL. — *Fables de La Fontaine* (choisies). (Plon, in-4, relié, 10 fr.). — *Jeanne d'Arc.*

CHRISTOPHE. — *Le Sapeur Camembert, le Savant Cosinus, la Famille Fenouillard* (A. Colin, album in-4 oblong, 20 fr.; le même, 3 fasc., in-18 jésus, 2 fr. chacun).

DELAW (G.). — *Les aventures de Til l'Espiègle* (Juven, in-4 raisin, cartonné, 4 fr.). — *Contes de Perrault* (Sporck, images à chaque page, 5 fr.).

JOB.—*Le Grand Napoléon des petits enfants* (Plon, in-4, 10 fr.).

LEROY-ALLAIS (Mme). — *Le monde des bêtes* (Flammarion, in-8, ill., avec pl. en couleurs, 5 fr.). — *Chez les bêtes* (Ibid., in-8, ill. de Benjamin Rabier, 7 fr.). — *Le roman du renard* (J. Tallandier, gr. in-4, ill. de B. Rabier, 10 fr.).

MARIE-EDMEE. — *Histoire de notre petite soeur Jeanne d'Arc* (Plon, in-4, 52 gravures à l'eau-forte, 20 fr.).

STEINLEN. — *Des chats;* images sans paroles (Flammarion, gr. in-4, cart., 6 fr.).

TOPPFER. — *Monsieur Jabot, Monsieur Vieux-bois, Monsieur Crépin* (Garnier, 3 fasc., in-18 oblong, 5 fr. chacun).

SYNTAXE OU Vème

Aventures et Voyages.

AIMARD (G.). — *Les Pirates de l'Arizona*, scènes de la vie sauvage (Ardant, in-8, 1 fr. 50). — *Les Trappeurs de l'Arkansas* (A. Fayard, in-18, 0 fr. 65). — *Le Robinson des Alpes.*

ASSOLANT. — *Les Aventures merveilleuses mais authentiques du capitaine Corcoran* (Hachette, 2 vol., in-18, 4 fr. 50).

BERTHAUT. — *Le record du tour du monde* (Mame, coll. "pour tous").

BIART. — *Voyage et aventures de deux enfants dans un parc.* — *Aventures d'un jeune naturaliste.*

BOISGUERARD (M. de). — *Aventures du capitaine Brindille.*

BOMBONNEL. — *Le tueur de panthères* (Hachette, Biblio. des écoles, etc., in-8, ill., 2 fr.).

BREHAT (de). — *Aventures d'un petit Parisien.* — *Aventures de Charlot.*

CASGRAIN. — *Au pays d'Evangéline.*

CAZIN (Mme). — *Aventures de Jean le Savoyard.*

CELLIERES. — *Aventures de J.-B. Quiès.*

COOK. — *Voyage autour du monde.*

COOPER (Fen.). — *Le dernier des Mohicans* (Hachette, Bibl. des écoles, etc., in-8, ill., 2 fr. 60; Mame, in-8, ill., 1 fr. 50; Barbou, in-8, ill., 4 fr.). — *L'espion* (Barbou, in-8, ill., 1 fr. 50; Ardant, in-8, ill., 1 fr. 50; Boivin, in-8, ill., 4 fr.). — *Le tueur de daims* (Barbou, in-8, ill., 2 fr. 25; Boivin, in-8, ill., 4 fr.). — *Oeil de faucon* (Barbou, in-8, ill., 1 fr. 50). — *Le lac Ontario* (Barbou, in-8, ill., 2 fr. 25; Ardant, in-8, ill., 1 fr. 50). — *La prairie* (Barbou, in-8, ill., 1 fr. 40). — *Le Colon d'Amérique* (E. Ardant, in-8, ill., 1 fr. 50). — *Le Robinson américain* (E. Ardant, in-8, ill., 1 fr. 50). — *Les Pionniers* (E. Ardant, in-8, ill., 1 fr.; Barbou, 1 fr. 50). — *Fleur-des-Bois ou les Peaux-Rouges* (Barbou, in-8, ill., 1 fr. 50). — *Les lions de mer* (Barbou, in-8, ill., 1 fr. 50). — *L'écumeur de mer*, et autres.

DANRIT (capitaine). — *Robinsons sous-marins* (Flammarion, 0 fr. 95).

DESNOYERS. — *Aventures de Jean-Paul Choppart* (Hetzel, in-8, ill., 6 fr.; in-18, 3 fr.). — *Aventures de Robert-Robert.*

DUGAS. — *Un voyageur des pays d'en haut* (Beauchemin, coll. Laval, No 602, 0.40, 0.50, 0.60, 0.80).

FENELON. — *Voyage dans l'île des plaisirs* (Ardant, in-16, ill., 0.40). — *Télémaque.*

FERRY (Gabriel). — *Costal l'Indien* (Hachette, Bibl. des écoles et des fam., gr. in-8, 4 fr. 50). — *Les aventuriers du Val d'or* (*ibid.*, gr. in-8, 4 fr. 50).

FEVAL. — *Les merveilles du Mont Saint-Michel.*

GERARD (Jules). — *Le tueur de lions* (Hachette, Bibl. des écoles, gr. in-8, 4 fr. 50; in-16, 1 fr.).

GREGORY. — *Récits de voyage* en Floride, au Labrador (Beauchemin, coll. Maisonneuve, No 506, 0.45, 0.55, 0.65, 0.80).

HERICAULT (d'). — *Histoire des naufrages*, 2 vol.

IVOI (d'). — *Voyages excentriques* (Boivin, 25 vol.).
LAMOTHE. — *Histoire d'une pipe.*
LAMY. — *Voyage du novice Jean-Paul à travers l'Amérique* (Colin).
LAURIE (André). — *Le maître de l'abîme — De New-York à Brest en sept heures — Le capitaine Trafalgar — Atlantis — L'héritier de Robinson — Oncle de Chicago — La vie de collège* dans tous les pays du monde, 13 vol.
LECLERCQ. — *Un été en Amérique* (Plon). — *Voyage aux îles Fortunées — La Terre de glace — A travers l'Afrique australe — Un séjour dans l'île de Java — Voyage au mont Ararat — Du Caucase aux monts Alaï — Une croisière au Spitzberg — Un séjour dans l'île de Ceylan.*
LEVAILLANT. — *Voyages en Afrique.*
LEVOISIN. — *Les aventures du baron de Crac* (Hachette, Bibl. des écoles, in-16, 0 fr. 40).
MAY (Karl), adapté par Mme de Rochay. — *Les pirates de la Mer rouge — Une visite au pays du diable.*
MAYNE-REID. — *Les naufragés de la Calypso* (*Ibid.*, in-8, 1 fr. 10). — *Aventures de terre et de mer* (Hetzel, gr. in-8, ill., 10 fr.). — *Aventures de chasse et de voyages* (*Ibid., id.*). — *Les grimpeurs de rochers — Le chasseur de plantes.*
REVOIL. — *Chasses dans l'Amérique du Nord — La panthère noire — Le pays des chimères.*
SAINTINE. — *Le chemin des écoliers* (Hachette, gr. in-8, gr. v. de G. Doré, 19 fr.).
STEVENSON. — *L'île au trésor* (Hetzel, in-8, ill., 2 fr. 50; in-18, ill., 3 fr.).
TWAIN (Mark). — *Aventures de Tom Sawyer — Aventures de Huck Finn.*
VERNE (Jules). — *Vingt mille lieues sous les mers* (Hetzel, 2 vol. in-18, 6 fr.; vol. grand in-8, ill., 9 fr.). — *Les enfants du capitaine Grant* (Hetzel, 3 vol. in-18, 9 fr.; 1 vol. gr. in-8, ill., 10 fr.). — *L'Ile mystérieuse* (Hetzel, 3 vol. in-18, 9 fr.; 1 vol. gr. in-8, ill., 10 fr.). — *Le Tour du Monde en 80 jours* (*Ibid.*, in-18, 3 fr.; gr. in-8, ill., 4 fr. 50). — *Michel Strogoff* (*Ibid.*, 2 vol. in-18, 6 fr.; 1 vol. gr. in-8, ill., 9 fr.). — *La maison à vapeur — Robur-le-Conquérant — Mathias Sandorf — Deux ans de vacances*, 2 vol. — *Petit Bonhomme*, 2 vol., et autres. — *Histoire des grands voyages et des grands voyageurs.* I Les premiers explorateurs (Hetzel, 20 vol. in-18, 6 fr.). II Les navigateurs du XVIIIe siècle (*Ibid., id.*). III Les voyageurs du XIXe siècle (*Ibid., id.*).
VEUILLOT. — *Rome et Lorette.*
WELLS. — *Place aux géants — Les premiers hommes dans la lune — La guerre des mondes.*

APPENDICE (1)

BAC. — *Vieille Allemagne.*

BAZIN. — *Terre d'Espagne* (Calmann-Lévy, in-12, 3 fr. 50). — *Sicile — En province — Croquis de France et d'Orient — A l'aventure* (Italie).

BELLESSORT. — *Au Japon.*

CAMBON. — *L'Allemagne au travail* (Roger, in-8, ill., 3 fr. 50).

CHARCOT. — *Le "Français" au Pôle Sud* (Flammarion, gr. in-8, ill., 15 fr.).

CHEVRILLON. — *Dans l'Inde.*

CHITTY. — *En Chine;* choses vues (Vuibert, in-4, ill., 4 fr.).

DESCHAMPS. — *Sur les routes d'Asie — La Grèce d'aujourd'hui.*

DEVOSGES. — *Lumière et joie d'Orient* (Oudin, in-12, 3 fr. 50).

DUBOIS. — *Tombouctou la mystérieuse* (Flammarion, in-18, ill., 3 f. 50).

FOX. — *Chasses aux grands fauves* (Plon, in-8, ill., 10 fr.). — *Mes grandes chasses dans l'Afrique centrale* (*ibid., id.*).

FRASER. — *L'Amérique au travail* (Roger, in-8, ill., 3 fr. 50).

GALLAND. — *La conquête du Tchad* (Ardant, in-14, ill., 3 fr.).

GERARD. — *A travers la Hollande* (Roger, in-8, ill., 3 fr. 50).

GRAD. — *L'Alsace* (Hachette, Bibl. des écoles, gr. in-8, 7 fr.).

HALLAYS. — *A travers la France.*

HINZELIN. — *En Alsace-Lorraine* (Plon, in-16, 3 fr. 50). — *Chez Jeanne d'Arc* (Berger-Levrault, in-8, 6 fr.).

POURST. — *Sur le Niger et au pays des Touaregs* (Plon, in-8, ill., 10 fr.). — *Dans les rapides du Fleuve-Bleu* (*ibid., id.*).

HURET. — *En Amérique* (Fasquelle, 2 vols, in-12, 3 fr. 50).

IZARD. — *La Belgique au travail* (Roger, in-8, ill., 4 fr.).

JORAN. — *Au fil de l'Enz.*

JOUSSET. — *La France.* Géographie illustrée, 2 vol. (Larousse, in-4, ill., 30 fr. chacun). — *L'Allemagne — L'Espagne et le Portugal — L'Italie — La Hollande* (*Ibid.*, différents prix).

KLEIN. — *Au pays de la vie intense* (Plon, in-12, 3 fr. 50). — *L'Amérique de demain* (*ibid., id*).

LEGRAS. — *En Sibérie — Au pays russe.*

LIVINGSTONE. — *Voyages d'exploration au Zambèze et dans l'Afrique centrale.*

MANDAT-GRANCEY. — *Dans les Montagnes Rocheuses — Chez Paddy.*

NANSEN. — *Vers le Pôle* (Flammarion, in-8, ill., 10 fr.).

PIETRI. — *Les Français au Niger.*

ROOSEVELT. — *La vie au ranche* (Dujarric, in-18, 3 fr. 50). — *Chasses et parties de chasse* (*Ibid., id.*). — *La conquête de l'Ouest* (*Ibid., id.*). — *Mes chasses en Afrique* (Hachette, in-4, ill., 15 fr.).

---

(1) Le professeur devra lire d'abord les volumes indiqués dans cet appendice, afin de s'assurer qu'ils ne sont pas trop sérieux pour ses élèves et ne contiennent pas de peintures trop vives ou de dessins immodestes.

SPEKE ET GRANT. — *Aux sources du Nil.*
STANLEY. — *Comment j'ai retrouvé Livingstone.*
SVEN-HEDIN. — *Dans les sables de l'Asie* (F. Juven, in-8, ill., 10 fr.).
— *Vers la ville interdite*: le Thibet inconnu (*Ibid. id*).
TAINE. — *Notes sur l'Angleterre* (Hachette, in-16 ill., 4 fr.; in-16, 3 fr. 50).
TOUTEE. — *Du Dahomé au Sahara* (A. Colin, in-18, 3 fr. 50).

METHODE OU IVème

I

Biographie et Histoire.

AMBERT. — *Le général Drouot* (Mame, in-12, ill., 0 fr. 35). — *Héroïsme en soutane — Trois hommes de coeur*: Larrey, Daumesnil, Desaix (Mame, in-8, ill., 0 fr. 50). — *Récits militaires*, 4 vol. (1870-71).
AUBIGNE (d'). — *Vie de Kléber* (Hachette, Bibl. des écoles et des familles, in-8, cart., 0 fr. 85).
AUCLAIR. — *Prêtres et religieux au Canada* (Beauchemin, coll. Montcalm, No 419, 0.20, 0.35, 0.45), 2 vol.
BADIN. — *Duguay-Trouin* (Hachette, in-16, 1 fr. 25).
BAUDRILLART. — *Histoire de France*, cours moyen (Bloud et Cie, cartonné, 1 fr. 60).
BAUNARD. — *Général de Sonis* (Poussielgue, in-8 écu. avec portrait, 4 fr.).
BAZIN. — *L'enseigne de vaisseau Paul Henry* (Mame, in-12, 3 fr.).
BEAUCHESNE. — *Louis XVII*, 2 vol.
BELLEFEUILLE (de). — *Zouaves pontificaux.*
BERTHE. — *Garcia Moreno*, 2 vol.
BERTRAND. — *Saint Augustin*, édition pour la jeunesse (Fayard, 3 fr. 50).
BERVILLE (de). — *Bertrand du Guesclin.*
BIGOT. — *Gloires et souvenirs militaires* (Hachette, Bibl. des écoles et des fam., in-8, ill., 4 fr. 50).
BOISGUERARD (de). — *Fachoda*, l'épopée de Marchand (Barbou, in-8, 1 fr.).
BONNECHOSE (de). — *Montcalm et le Canada français* (Hachette, Bibl. des écoles, in-8, 0 fr. 85). — *Bertrand du Guesclin.*
BOUGAUD. — *Jésus-Christ* (Poussielgue, in-32, 1 fr. 25).
BOUNIOL. — *Les marins français*, 2 vol. — *La France héroïque*, 4 vol.
CARPENTIER. — *Enfants d'Alsace et de Lorraine*: Jeanne d'Arc, sainte Odile, etc. (Guérin, in-8, ill., relié, 7 fr. 25).
CASGRAIN — *Les héros de Québec* (Mame). — *Aubert de Gaspé et Garneau* (Beauchemin, coll. Montcalm, No 404, 0.20, 0.25, 0.35, 0.45). — *Crémazie* (*ibid.*, No 405, *id.*). — *Les Français du Canada* (Mame).
CERCEAU. — *L'âme d'un grand chrétien*: Louis Veuillot.
COETLOSQUET. — *Théodore Wibaux*, zouave et jésuite.

COLET. — *Enfances célèbres* (Hachette, Bibl. rose, ill., in-16, 2 fr. 25).
CONAN (Laure). — *Physionomies de saints* (Beauchemin, coll. Montcalm, No 415, 0.20, 0.25, 0.35, 0.45). — *L'oublié* (*ibid.*, 0.75).
CONTEMPORAINS, tracts semi-mensuels, 40 vol. (Bonne Presse).
CORNE. — *Le cardinal de Richelieu* (Hachette, in-16, 1 fr. 25).
CRAVEN (Mme). — *Récit d'une soeur*, 2 vol.
CROZE (de). — *Reischoffen.* Nos cuirassiers (Barbou, in-8, ill., 1 fr.).
DALVAR. — *Pasteur*, sa vie, son oeuvre (Barbou, in-8, ill., 1 fr. 50).
DAVID ET LORETTE. — *Histoire de l'Eglise* (Bloud, in-12, relié, 3 fr.).
DECELLES. — *Les Etats-Unis* (Beauchemin, coll. Jacques-Cartier, No 801, 0.90, 1.00, 1.20, 1.50).
DELAPORTE. — *Les petits enfants.*
DESCHANEL (E.). — *Benjamin Franklin* (Hachette, Bibl. des écoles et des familles, in-8, cart., 0 fr. 85).
DESROSIERS ET FOURNET. — *La Race française en Amérique* (Beauchemin, 0.80).
DROLET. — *Zouaviana.*
DURUY (A.). — *Hoche et Marceau* (Hachette, Bibl. des écoles et des fam., in-16, 1 fr.).
DURUY (G.). — *Biographies d'hommes célèbres* (*Ibid., id.*).
ESPARBES (d'). — *L'Epopée française* (Delagrave, gr. in-8, ill. par Giffey, 9 fr.).
FABRE. — *La chanson de Roland et Récits épiques* (Belin, in-18, 4 fr.).
GABOURD. — *Histoire de Napoléon Ier.*
GAGNON. — *Louis Jolliet* (Beauchemin, coll. Jacques-Cartier, No 803, 0.90, 1.00, 1.20, 1.50).
GALLAND. — *Une poignée de héros.* La mission Marchand (Ardant, in-8, ill., 1 fr. 75).
GARNEAU. — *Histoire du Canada* (abrégé).
GASPE (de). — *Les Anciens Canadiens* (Beauchemin, coll. J.-Cartier, No 82, 0.90, 1.00, 1.20, 1.50). — *Mémoires* (*Ibid.*).
GUIZOT. — *Histoire de France* racontée à mes petits-enfants, 5 vol.
HALY. — *Le sergent Blandan*, odyssée d'Afrique (Barbou, in-8, ill., 1 fr.).
HAUREAU. — *Charlemagne et sa cour* (Hachette, in-16, 1 fr. 25).
IRVING (Wash.). — *Histoire de Christophe Colomb.*
JOINVILLE. — *Saint Louis.*
JOUAULT. — *Abraham Lincoln* (Hachette, in-16, 1 fr. 25).
LAROCHE (B. de). — *La conquête du Tonkin* (Barbou, in-8, ill., 1 fr.).
LAVISSE ET PARMENTIER. — *Albums historiques*, 4 vol. (Colin, 15 fr. le vol.).
LEBLOND DE BRUMATH. — *Histoire populaire de Montréal* (Beauchemin, coll. J.-Cartier, No 806, 0.90, 1.00, 1.20, 1.50).
LOIR. — *Gloires et souvenirs maritimes* (Hachette, Bibl. des écoles, in-8, 4 fr. 50). — *Au drapeau* (*ibid., id.*).
LOTH. — *Jésus de Nazareth* (Laurens, in-4, 80 compos. de W. Hole, 25 fr.).
MARLES (de). — *Marie Stuart.*
MARMETTE. — *François de Bienville* (Beauchemin, 45s). — *Les Machabees de la Nouvelle-France* (Beauchemin, coll. Montcalm, No 418, 0.20, 0.25, 0.35, 0.45).

MASSICOTTE. — *Miettes d'histoire canadienne* (Beauchemin, coll. Dollard, No 312, 0.15, 0.20, 0.25, 0.35). — *Récits d'histoire canadienne* (*Ibid.*, No 318, *id.*). — *Moeurs et coutumes canadiennes* (*Ibid.*, No 314, *id*).
MASSON (M.). — *Les enfants célèbres.*
MENARD. — *Le maréchal Faber* (Mame, in-12, ill., 0 fr. 35).
MENAULT. — *Suger* (Hachette, Bibl. des écoles et des fam., in-16, 1 fr.).
MENY. — *Siège et défense de Belfort* (1870-71) (Barbou, in-8, ill., 1 fr.).
MESCHLER. — *Saint Louis de Gonzague.*
MOREAU. — *Nos Croisés.*
PASSY (Fr.). — *Le Petit Poucet du XIXe siècle.* Naissance des chemins de fer (Hachette, 0 fr. 85).
PLUTARQUE. — *Vies des Grecs illustres* (Hachette, Bibl. rose ill., in-16, 2 fr. 25).
POUJOULAT. — *Richard Coeur-de-Lion.*
PRAVAZ (Mme). — *Un glorieux fils d'Alsace,* Kléber (Delagrave, in-16, 0 fr. 25).
PREVAULT. — *Godefroi de Bouillon.*
QUINET (Ed.). — *Histoire d'un enfant* (Hachette, Bibl. des écoles, in-8, ill., 1 fr. 40).
RAMBAUD. — *L'anneau de César* (Hetzel, gr. in-8, 9 fr.; in-18, ill., 2 vol., 6 fr.).
RICARD (Mgr). — *Christophe Colomb.*
RICHARD. — *Le sergent Bobillot* (Barbou, in-8, ill., 1 fr.).
ROBERTSON. — *Histoire de la découverte de l'Amérique.*
SEGUR. — *Martyrs de Castelfidardo.*
SEPET. — *Jeanne d'Arc* (Mame, in-4, ill., 5 fr. 50; in-8, ill., 2 fr. 50; in-12, 1 fr.).
SOEURS DE LA CONGREGATION NOTRE-DAME. — *Histoire de l'Eglise du Canada* (Maison-Mère, Montréal, rue Sherbrooke ouest, 0.25).
SULTE. — *Histoire de Jos. Montferrand* (Beauchemin, 0.20).
TETU. — *Mgr de Laval et Champlain* (Beauchemin, coll. Dollard, No 320, 0.15, 0.20, 0.35).
THIERRY. — *Récits des temps mérovingiens,* extraits (Delagrave, in-8, ill., 2 fr.).
VILLEFRANCHE. — *Pie IX.*
ZELLER (Z.). — *Louis XI* (Hachette, Bibl. des écoles, in-16, cart., 1 fr.).

II

Vulgarisation scientifique.

ARANDE (Arsène). — *A travers la science amusante* (Librairie Générale, in-12, ill., 3 fr. 50).
BEAUREGARD. — *Nos bêtes, animaux utiles et nuisibles* (A. Colin, 2 vol. in-4, ill., 40 francs).
BELLET (D.). — *Nouveautés et progrès de l'industrie* (Hachette, Bibl des écoles, etc., in-8, ill., 1 fr. 40).
BLANCHARD. — *En Garde!* Termes anglais et anglicismes (Beauchemin, coll. Montcalm, No 413, 0.20, 0.25, 0.35, 0.45).

CADOT. — *Le manuel de l'arbre* (Touring-Club de France).
CAUSTIER. — *Géologie* (Vuibert et Nony, 2 fr. 50).
CHAUVIN. — *Histoire du mètre* (Ardant, in-8, ill., 1 fr. 45).
CORNISCH (Chs-J.). — *Les Animaux vivants du monde* (Flammarion, 2 vol., gr. in-8, ill.: I Mammifères; II Oiseaux, poissons, reptiles, insectes, 12 fr. le vol.).
COUPIN. — *Les arts et métiers chez les animaux* (Vuibert, in-8, ill., 4 fr.). — *Les animaux excentriques* (*Ibid.*). — *La vie curieuse des bêtes* (A. Colin, in-12, 1 fr. 50).
DROHOJOWSKA (Ctsse). — *Les grands agriculteurs modernes*: Olivier de Serres, Duhamel-Dumonceau, Parmentier, Matthieu de Dombasle (Mame, in-8, ill., 0 fr. 50).
ESTIENNE ET GALLIE. — *L'aviation à la portée de tous* (Librairie aéronautique, in-8, ill., 0 fr. 50).
FABRE (J.-H.). — *La vie des insectes*, extraits des *Souvenirs entomologiques* (Delagrave, in-12, ill., 0 fr. 50).
FIGUIER (Louis). — *Scènes et tableaux de la nature* (Hachette, in-8, ill., 1 fr. 10). — *Les grandes inventions modernes* (*ibid.*, Bibl. des écoles, in-8, ill., 3 fr.).
FONVIELLE (W. de). — *Les drames de la science*, 2 vol. (Hachette).
GARNEAU (abbé). — *Précis de géographie* (Québec, $1.25).
MACE (J.). — *Histoire d'une bouchée de pain* (Hetzel, in-18, ill., 3 fr.). — *Les serviteurs de l'estomac* (*ibid., id.*).
MAINDRON. — *Le naturaliste amateur.* Petit guide pratique: botanique, zoologie, minéralogie, géologie (Larousse, in-8, ill., 3 fr.).
MASSICOTTE. — *Cent fleurs de mon herbier* (Beauchemin, coll. Laval, No 601, 0.40, 0.50, 0.55, 0.60, 0.80).
MILLER. — *Terres et peuples du Canada* (Beauchemin, coll. Laval, No 605, 0.40, 0.50, 0.60, 0.80).
MONTILLAT. — *L'amateur d'insectes* (Baillière, in-18, ill., 4 fr.).
MOREUX (abbé). — *Les secrets de la mer* (Fayard, 1 fr.).
PAULIAN (L.). — *La hotte du chiffonnier* (Hachette, Bibl. des écoles, in-8, 2 fr. 60).
QUATREFAGES. — *Souvenirs de naturalistes.*
RECLUS (O.). — *Le manuel de l'eau* (Touring-Club de France).
RIVIERE (P.-L.). — *Une promenade au pays de la science* (Delagrave, in-4, ill., 2 fr. 75).
SOMEREN BRAND (Dr Van). — *Les grandes cultures du monde*: riz, vigne, café, froment, canne à sucre, betterave, thé, cacao, tabac, maïs, quinquina (Flammarion, gr. in-8, ill., 12 fr.).
TOM TIT. — *La science amusante*, 3 vol. (Larousse, in-8 carré, avec fig., 3 fr. le vol.).
VINCENT (abbé). — *Le péril de la langue française* (de Gigord).

ELEMENTS, SYNTAXE, METHODE.

VIe, Ve ET IVe.

Nouvelles et Romans.

AGES (des). — *Les neveux de tante Germaine* (Mame). — *Le nid paternel* (*ibid.*). — *Le collier de perles roses* (3 fr.).
ALCOTT (L.). — *Petits hommes* (Little men), trad. par Mme Mignot-Delessert (Neufchâtel, Delachaux et Niestlé, in-18, 3 fr.).
ARVOR (G. d'). — *Jeté par le flot.*
BAZIN. — *La douce France.*
BERTHOUD. — *L'esprit des oiseaux.*
BEUGNY. — *Le roman d'un Jésuite.*
BOISGUERARD (M. de). — *Bohémes — Braves coeurs — Braves gens.*
BOUCHERVILLE (de). — *Une de perdue, deux de retrouvées*, 2 vol. (Beauchemin, 0.90).
BOUCHOR (Maurice). — *Le théâtre du petit Chaperon rouge* (4 fr. 50). — *Les plus belles histoires* à faire lire aux enfants (1 fr. 25). — *Jean l'Avenir.*
BOUHOURS. — *Le franc-maçon de la Vierge. — Les trois vierges noires de l'Afrique équatoriale.*
BOURASSA. — *Jacques et Marie.*
BRAY (M. de). — *Le bonheur dans la vertu. — Ce que peut la charité.*
BUET (Chs). — *Guy main rouge. — L'homme au capuchon rouge. — Scènes de la vie cléricale.*
BURNET (F.-A.). — *Le petit Lord* (Little Lord Fauntleroy), adapt. fr. de Mme Eudoxie Dupuy (Delagrave, in-8 jésus, ill., 3 fr.; Fischbacher, in-12, ill., 3 fr.).
CAUVAIN. — *Maximilien Keller.*
CAZIN (Mme). — *Nobles coeurs — Drame dans la montagne — Les orphelins bernois — Le petit chevrier.*
CHANCEL. — *Les petits ménétriers de Duguay-Trouin* (3 fr. 50).
CHAUVEAU. — *Charles Guérin* (Beauchemin, $1.00).
CHERON DE LA BRUYERE (Mme). — *Le commandant Rabat-joie* (2 fr. 25).
CHERVILLE. — *Histoire d'un trop bon chien* (Hetzel, gr. in-16, ill., 1 fr. 60).
CHRISTMAS (Walter). — *Camarades de bord* (3 fr.).
CIM (Albert). — *Mes vacances* (1 fr.).
COLOMB (Mme). — *Sous les toits* (Hachette, Bibl. des écoles, in-16, ill., 0 fr. 35). — *Aventures de Trottino* (*ibid., id.*). — *La famille de Friquet* (*ibid., id.*). — *Le violoneux de la Sapinière* (Hachette, in-8, ill., 2 fr. 60).
CONAN (Laure). — *L'oublié* (Beauchemin, 0.75).
CUMMINS (Miss). — *L'allumeur de réverbères* (Hachette, Bibl. des écoles et des familles, 1 fr. 10; Ardant, in-8, 1 fr.; Gautier, No 386, 0 fr. 10).
DANGELOT. — *Les conséquences d'une distraction* (0.30).
DANRIT. — *Jean Tapin*, 2 vol. (Delagrave, in-18, ill., 3 fr. 50). — *Fil-*

leuls de Napoléon, 2 vol. (*Ibid., id.*). — *Petit Marsouin*, 2 vol. (*Ibid., id.*).

DE AMICIS. — *Grands coeurs* (Delagrave, in-18, 1 fr. 25).
DEQUET. — *Histoire de mon oncle et de ma tante.*
LOMBRE. — *Tante Rabat-joie — Pierrot et Cie.*
DRAULT (Jean). — *Les petits drames du poste* (Mame, coll. Pour tous). — *Le soldat Chapuzot* (H. Gautier, in-12, 3 fr. 50).
DREUILHE (J.-N.). — *Louis et moi* (3 fr. 50).
DU CAMP (Maxime). — *Bons coeurs, braves gens.*
EDGEWORTH (Miss). — *Récits populaires* (Ardant, in-4, ill., 3 fr.).
FENELON. — *Voyage dans l'île des plaisirs* (Ardant, in-16, ill., 0 fr. 40).
FINN (Francis). — *Tom Playfair*, trad. par C. Chevalier (Desclée, in-12, 2 fr. 50). — *Percy Winn* (*ibid., id.*). — *Claude Lightfoot* (*ibid., id.*). — *Harry Dee* (*ibid., id.*).
FLEURIOT (Zénaïde). — *Bigarette* (Hachette, Bibl. rose ill., in-16, 2 fr. 25). — *Cadock* (*Ibid., id.*). — *Un enfant gâté* (*Ibid., id.*). — *Le petit chef de famille* (*Ibid., id.*). — *Tranquille et tourbillon* (*Ibid., id.*). — *En congé* (*Ibid., id.*). — *Gildas l'intraitable* (*Ibid., id.*).
FLORYDE (Jean). — *Jehan le meneur de loups* (3 fr. 50).
FRESNEAU (Mme). — *Comme les grands.* — *Deux abandonnés.* — *Les protégés d'Isabelle.* — *Une année du petit Joseph.*
GAELL. — *Les bijoux de la princesse*, 2 vol. — *Jeunes gloires*, 2 vol.
GAUTIER. — *Mémoires d'un éléphant blanc* (A. Colin).
GERIN-LAJOIE. — *Jean Rivard le défricheur* (Beauchemin, 0.20). — *Jean Rivard l'économiste* (*ibid., id.*).
GERMAIN. — *Un corsaire de treize ans* (1 fr.).
GIRARDIN. — *Tom Brown*: scènes de la vie de collège en Angleterre (Hachette, Bibl. des écoles, in-8, 2 fr). — *Les braves gens* (*ibid.*, Nouv. coll. pour la jeunesse, in-8, ill., 1 fr). — *Nous autres* (*ibid., id.*). — *Maman* (*ibid., id*).
GOURAUD. — *Mémoires d'un petit garçon* (Hachette, Bibl. rose, ill., in-16, 2 fr. 25). — *Les enfants de la ferme* (*ibid., id.*).
GUECHAT. — *Passe-partout et l'affamé* (Colin, in-4, ill., 1 fr. 10).
GUY (H. et C.). — *La croisade de Gérard.*
HUE. — *Les voleurs de locomotives.*
HUGOLIN. — *Les vacances du jeune tempérant* (Beauchemin, coll. Dollard, No 319, 0.15, 0.20, 0.25, 0.35).
LAVERGNE (Mme). — *Légendes de Trianon, Versailles et Saint-Germain* (Tafin-Lefort, in-8, 3 fr. 50). — *Les jours de cristal* (*Ibid., id.*). — *Les neiges d'antan* (*Ibid., id.*). — *Contes français.*
LECOEUR. — *Souvenirs de famille d'un pauvre petit bossu.*
LEMAY. — *Le Pèlerin de Sainte-Anne* (Beauchemin, 0.50).
LENOTRE. — *Légendes de Noël* (Juven, in-8, ill., 8 fr.).
LEPROHON. — *Le Manoir de Villeray* (Beauchemin, 0.30).
L'ERMITE (Pierre). — Tous les ouvrages.
LESPERANCE. — *Les Bostonnais* (Beauchemin).
MARGERIE. — *Confession de Romain Pugnadorès.*
MAY (Karl), adapt. par Mme de Rochay. — *La vengeance du Farmer.* — *Le roi des Requins* — *Les pirates de la Mer rouge* — *Une vi-*

site au pays du diable — L'empire du dragon — Le fils du chasseur.

MIOMANDRE (F. de). — *Histoire de Pierre Pons, pantin de feutre* (3 fr. 50).

MONLAUR. — *Le rayon* (Plon, 3 fr. 50). — *Après la neuvième heure* (*Ibid., id.*). — *Ils regarderont vers Lui* (*ibid., id.*). — *Jérusalem* (*Ibid., id.*).

MULLER. — *Les animaux célèbres* (2 fr.).

NANTEL. — *Les fleurs de la poésie canadienne* (Beauchemin, 0.45).

NAVERY (de). — *Jean Canada.*

NEWMAN. — *Callista*, esquisse du IIIe siècle (Ardant, gr. in-8, 1 fr. 50).

NOELS. — H. Perreyve, J. Alcard, F. Veuillot, J. Lemaître, A. Theuriet, A. Daudet (Amat, in-12, 2 fr. 50).

PERREYVE. — *Deux roses et deux Noëls* (Téqui, in-32, 0 fr. 50).

PITRAY (Mme de). — *Le bouillant Achille. — Les débuts du gros Philéas. — Voyage abracadabrant du gros Philéas*, et autres.

PROULX. — *Pierre Cholet* (Beauchemin, 30s).

REGNIER. — *Robinson chrétien.*

RIVARD. — *Chez nous* ("L'Action Sociale", Québec).

ROY. — *Propos rustiques* (Beauchemin, 15s). — *Essais sur la littérature canadienne* (Beauchemin, 60s).

SHAKESPEARE. — *Théâtre complet* raconté à la jeunesse (F. Juven, in-4 raisin, ill., 8 fr.).

SOURIAU (P.). — *L'auberge du Grand Echo* (Hachette, Bibl. des écoles et des fam., in-16, ill., 0 fr. 40). — *Les crinières grises* (*Ibid.*, 0 fr. 85). — *La faute d'orthographe* (*Ibid.*, 0 fr. 70). — *Les deux brigands* (*Ibid.*, 0 fr. 35). — *La mouche* (*Ibid.*, 0 fr. 35).

STAHL. — *Les patins d'argent* (Hetzel, in-8, ill., 7 fr.; in-18, ill., 3 fr.). — *Les quatre peurs de notre général.*

STERNHEIM. — *Le petiot.*

STOLZ (de). — *Le gros lot — Les deux André — La famille Coquelicot — Quatorze jours de bonheur.*

TAULIER. — *Les deux petits Robinsons de la Grande Chartreuse.*

TEXIER. — *La piété chez les jeunes* (Téqui, 3 fr. 50). — *La charité chez les jeunes* (*Ibid., id.*).

THEURIET (André). — *Les enchantements de la forêt* (Hachette, Bibl. des écoles, in-8, 1 fr. 10).

THOMAS. — *Albert* (Beauchemin, coll. Maisonneuve, No 502, 0.45, 0.55, 0.65, 0.80). — *Gustave* (*ibid.*, No 511, *id.*)

TOURELLES (des). — Tous les ouvrages.

TWAIN (Mark). — *Le prince et le pauvre.*

VERMEIL. — *Si nous lisions!* Histoire de deux enfants (2 fr.).

VILLE (Léon). — *Le fils du Canadien*, et autres.

WERNER. — *Au collège* (3 fr. 50).

WISEMAN. — *Fabiola* (Garnier, in-8, ill., 7 fr.; in-18, 2 fr. 50; Mame, in-4, ill., 5 fr. 50). — *La lampe du sanctuaire* (Mame, petit in-8, ill., 0 fr. 50).